

博易大师 7.0

使用说明书

上海彭博财经资讯有限公司

目录

一、 软件登录.....	1
二、 界面介绍.....	2
2.1. 默认界面	2
2.2. 菜单栏	3
2.3. 工具栏	5
2.4. 导航栏	7
2.5. 板块栏	8
2.6. 状态栏	10
三、 云服务.....	12
3.1. 云账号注册	12
3.2. 登录与账号绑定	13
3.3. 修改密码	15
3.4. 上传/下载自选合约	16
四、 报价界面.....	18
4.1. 选择合约	18
4.2. 合约基本资料 (F10)	23
4.3. 加入自选	25
4.4. 隐藏合约 (品种)	28
4.5. 自定义板块	30
4.6. 编辑表头	36
4.7. 多屏功能	38
4.8. 参数设置	42
五、 分时图界面.....	43
5.1. 分时画线规则	43

5.2. 信息窗口	43
5.3. 主图坐标	47
5.4. 视图组合	49
5.5. 历史回忆	51
5.6. 画线工具	53
5.7. 参数设置	56
六、 K线图界面.....	57
6.1. 变换周期	57
6.2. 日期分割线	59
6.3. 主/副图指标	60
6.4. 指标管理	67
6.5. 区间统计/放大	69
6.6. 商品叠加	70
6.7. 参数设置	73
七、 实用功能.....	75
7.1. 品种同列	75
7.2. 周期同列	77
7.3. 涨跌排名	80
7.4. 热点排名	83
7.5. 期权 T 报	84
7.6. 行情预警	90
八、 我的页面.....	97
8.1. 创建自定义页面	97
8.2. 页面管理	101
九、 交易登录.....	102
9.1. 交易界面登录	102

9.2. 交易界面介绍	102
十、 常规下单.....	105
10.1. 常规下单	105
10.2. 三键下单	106
10.3. 闪电下单	110
10.4. 传统下单	113
10.5. 快感下单	114
十一、 快鼠下单.....	116
11.1. 快鼠下单面板介绍	116
11.2. 快鼠下单开仓	121
11.3. 快鼠下单平仓、改单、撤单	123
十二、 下单条及嵌入式.....	124
12.1. 下单条	124
12.2. 嵌入式	126
十三、 键盘下单.....	130
13.1. 键盘下单面板介绍	130
13.2. 快捷键设置	132
13.3. 键盘下单操作	133
十四、 持仓.....	136
14.1. 持仓信息栏	136
14.2. 持仓线	138
14.3. 快捷操作	138
十五、 委托及成交.....	139
15.1. 委托信息栏	139
15.2. 委托线	141
15.3. 成交信息栏	142

十六、 行权及自对冲.....	142
16.1. 行权.....	142
16.2. 自对冲.....	143
十七、 云止损止盈.....	144
17.1. 设置云止损止盈单.....	144
17.2. 查看云止损止盈单.....	149
17.3. 管理云止损止盈单.....	150
17.4. 云止损止盈单画线显示.....	153
17.5. 云止损止盈 PC/APP 互通.....	154
十八、 云条件单.....	156
18.1. 设置云条件单.....	156
18.2. 查看云条件单.....	162
18.3. 管理云条件单.....	164
18.4. 云条件单启用止损止盈.....	166
18.5. 云条件单画线显示.....	168
18.6. 云条件单 PC/APP 互通.....	170
十九、 画线下单.....	172
19.1. 设置画线下单.....	172
19.2. 画线下单自动止损止盈.....	175
19.3. 管理画线下单.....	177
19.4. 画线下单 PC/APP 互通.....	179
二十、 查询和交易统计.....	181
20.1. 查询.....	181
20.2. 交易统计.....	183
二十一、 银期转账和修改密码.....	186
21.1. 银期转账.....	187

21.2. 修改密码	187
二十二、 交易参数设置.....	188
22.1. 公共参数设置	188
22.2. 交易参数设置	191
二十三、 工具.....	194
23.1. 行情参数设置	194
23.2. 热键定义	199
23.3. 时区设定	199
23.4. 打开用户目录	199
23.5. 打开程序目录	200
23.6. 数据刷新	200
23.7. 最前端显示	200
二十四、 帮助.....	200
24.1 使用说明	200
24.2 免责条款	200
24.3 用户信息	200
24.4 检查更新	201
24.5 意见反馈	201
24.6 关于	201
24.7 问答	201
二十五、 补充说明.....	201
25.1 商品波动率指数	201

博易大师 7 使用说明书

一、软件登录

1. 双击桌面上博易大师图标，即可弹出登录界面（如图 1-1-1）；



图 1-1-1

2. 如需查看与行情服务器的通讯情况，可点击登录界面右上角【测速】，弹出【网络测速】对话框，点击【测速】（如图 1-1-2），软件将自动测算与每台行情服务器的通讯情况，点击【停止】停止测速，单击网速较快的服务器，对应的【优选】列中会显示√，点击【确定】即可；



图 1-1-2

3. 自动登录：如果勾选自动登录，下次双击软件图标则会自动登录到上次关闭软件时所在的位置；
4. 脱机：点击登录界面右上角的【脱机】按钮可以进行软件脱机登录。

二、界面介绍

2.1. 默认界面

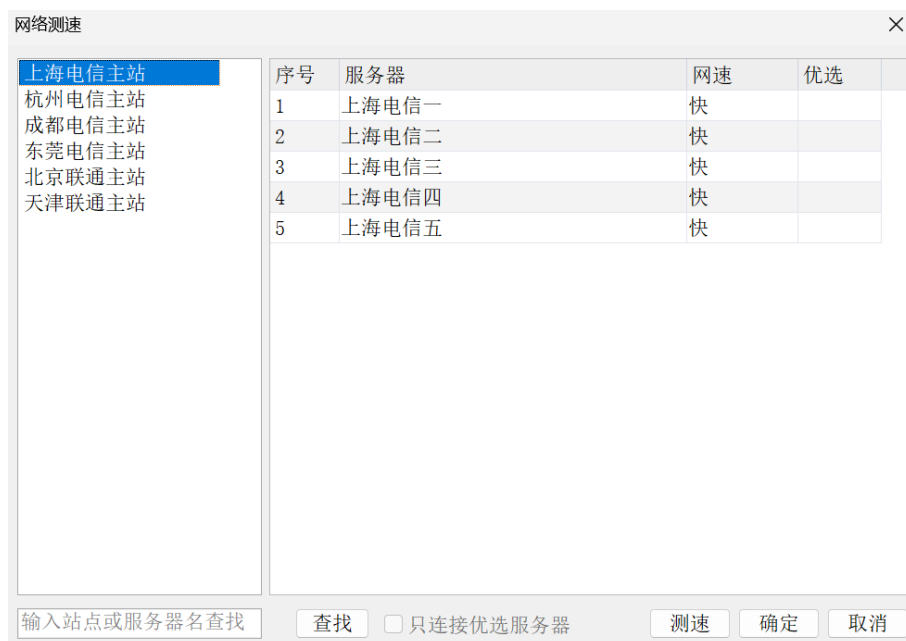
进入软件，默认展示行情报价界面，该界面由五个部分构成：菜单栏、工具栏、导航栏（含导航栏选中的展示页面）、板块栏和状态栏（具体布局见图 2-1-1）。



图 2-1-1

在工具栏中点击显示风格（如图 2-1-2），可切换界面显示风格为博易经典风格、黑色经典或白色经典，默认为博易经典界面（如图 2-1-3）。

序↓	名称	最新	幅度%	涨跌	现手	买价	卖价	买量	卖量	成交量	持仓量	仓差
1	沪铜2502	74210	-0.19	-140	1	74210	74220	33	11	22038	146907	-2068
2	沪铜2501	74210	-0.13	-100	2	74210	74220	2	140	8077	70262	-3086
3	沪铝2502	19745	-0.18	-35	1	19745	19750	103	62	69084	175484	-4857
4	沪锌2502	25320	-0.02	-5	1	25315	25320	39	83	85821	142660	-866
5	沪铅2502	16780	-1.64	-280	2	16780	16785	33	21	39381	53945	-1781
6	黄金2502	618.92	-0.25	-1.54	4	618.90	618.94	4	6	154071	120837	-18753
7	白银2502	7551	-0.71	-54	5	7551	7552	11	41	443295	249896	487
8	螺纹钢2505	3303	0.58	19	20	3302	3303	768	2439	906374	1621886	-57959
9	橡胶2505	17655	0.31	55	12	17655	17660	60	265	222242	204417	-529
10	沥青2502	3623	1.17	42	1	3623	3624	19	76	153851	156715	-8506
11	热卷2505	3427	0.38	13	1	3426	3427	214	413	215240	1022736	-21099
12	沪镍2502	124470	-1.21	-1520	22	124460	124470	1	4	75478	80699	2941
13	沪锡2502	244620	-0.06	-150	1	244610	244630	1	1	42431	28911	-325
14	燃油2503	3295	0.55	18	6	3294	3295	318	232	398301	278095	-6611
15	纸浆2503	5960	0.24	14	2	5958	5960	181	113	81587	136914	-825
16	不锈钢2502	12925	-0.42	-55	25	12920	12925	337	450	64319	98338	1382
17	氧化铝2502	4769	0.42	20	41	4769	4770	25	235	77067	144267	1657
18	合成橡胶2502	12900	-1.04	-135	1	12895	12900	28	34	89973	37330	-4676
19	线材2501	3577	0.03	1	1	3520	3626	1	1	6	30	-2
20	黄豆一号2505	3910	-0.23	-9	1	3909	3910	121	58	63153	186323	-5340
21	黄豆二号2505	3299	-0.30	-10	1	3299	3300	61	30	58845	123473	1940
22	玉米2505	--	--	--	--	--	--	0	0	0	0	0

图 2-1-2

序↓	名称	最新	幅度%	涨跌	现手	买价	卖价	买量	卖量	成交量	持仓量	仓差
1	沪铜2502	74220	-0.17	-130	7	74210	74220	3	27	22013	146910	-2065
2	沪铜2501	74210	-0.13	-100	2	74200	74210	18	28	8072	70263	-3085
3	沪铝2502	19745	-0.18	-35	2	19745	19750	136	71	69017	175473	-4868
4	沪锌2502	25315	-0.04	-10	4	25315	25320	40	33	85609	142667	-859
5	沪铅2502	16785	-1.61	-275	2	16780	16785	14	30	39090	54023	-1703
6	黄金2502	618.90	-0.25	-1.56	1	618.88	618.90	4	11	153907	120855	-18735
7	白银2502	7549	-0.74	-56	2	7548	7549	28	29	442475	249914	505
8	螺纹钢2505	3301	0.52	17	23	3301	3302	808	667	904103	1622058	-57787
9	橡胶2505	17650	0.28	50	11	17650	17655	102	95	220952	204621	-325
10	沥青2502	3626	1.26	45	36	3624	3626	128	81	152499	156801	-8420
11	热卷2505	3426	0.35	12	20	3425	3426	308	14	214857	1022675	-21160
12	沪镍2502	124330	-1.32	-1660	1	124330	124350	9	4	74938	80734	2976
13	沪锡2502	244520	-0.10	-250	1	244490	244510	1	2	42348	28924	-312
14	燃油2503	3292	0.46	15	16	3292	3293	257	344	394901	278299	-6407
15	纸浆2503	5960	0.24	14	1	5958	5960	139	96	81358	136834	-905
16	不锈钢2502	12920	-0.46	-60	53	12920	12925	49	498	64254	98390	1434
17	氧化铝2502	4765	0.34	16	1	4765	4766	9	18	76875	144328	1718
18	合成橡胶2502	12890	-1.11	-145	2	12890	12895	84	47	89761	37365	-4641
19	线材2501	3577	0.03	1	1	3520	3626	1	1	6	30	-2
20	黄豆一号2505	3911	-0.20	-8	2	3910	3911	162	135	62773	186262	-5401
21	黄豆二号2505	3300	-0.27	-9	6	3299	3300	89	2	58745	123489	1956
22	玉米2505	--	--	--	--	--	--	0	0	0	0	0

图 2-1-3

2.2. 菜单栏

行情报价界面上方是菜单栏（如图 2-2-1），点击不同的菜单项可实现相应功能。

序↓	名称	最新	幅度%	涨跌	现手	买价	卖价	买量	卖量	成交量	持仓量	仓差
1	沪铜2502主	74220	-0.17	-30	23	74190	74220	9	5	26346	147235	-1740
2	沪铜2501次	74190	-0.16	-120	1	74180	74190	24	7	10958	68607	-4741
3	沪铝2502主	19730	-0.25	-50	1	19725	19730	35	20	76513	175042	-5299
4	沪锌2502主	25335	0.04	10	145	25320	25330	6	1	96906	142906	-620
5	沪铅2502主	16770	-1.70	-290	43	16770	16775	96	2	43076	54054	-1672
6	黄金2502主	618.60	-0.30	-1.86	1	618.58	618.60	1	3	160031	119807	-19783
7	白银2502主	7551	-0.71	-54	5	7550	7551	4	7	460718	249561	152
8	螺纹2505主	3300	0.49	16	2	3300	3301	258	249	1003294	1617599	-62246
9	橡胶2505主	17685	0.48	85	1	17680	17685	182	10	260085	203559	-1387
10	沥青2502主	3618	1.03	37	1	3618	3619	36	17	166759	157418	-7803
11	热卷2505主	3425	0.32	11	4	3424	3425	1	322	244995	1020559	-23276
12	沪镍2502主	124620	-1.09	-1370	1	124600	124620	5	2	84404	80096	2338
13	沪锡2502主	245200	0.18	430	2	245160	245190	1	2	48891	28770	-466
14	燃油2503主	3289	0.37	12	7	3288	3289	248	50	439726	280616	-4090
15	纸浆2503主	5968	0.37	22	1	5966	5968	121	106	90431	137507	-232
16	不锈钢2502主	12980	0.00	0	2	12975	12980	40	66	81739	95162	-1794
17	氧化铝2502主	4761	0.25	12	4	4761	4762	14	3	82934	145543	2933
18	合成橡胶2502主	12915	-0.92	-120	2	12910	12915	96	22	100071	36819	-5187
19	线材2501主	3530	-1.29	-46	1	3534	3575	1	1	7	30	-2
20	黄豆一号2505主	3909	-0.26	-10	9	3907	3909	64	45	68972	185928	-5735
21	黄豆二号2505主	3305	-0.12	-4	1	3304	3306	24	63	62799	123392	1859
22	玉米2505主	2233	0.27	6	1	2232	2233	1158	1032	461345	1096947	-3113

图 2-2-1

1. 系统：点击后可选择打印当前界面、调出屏幕截屏工具、调整视图、所选窗口整屏显示（窗口放大）、断开行情链接、退出系统的操作；
2. 页面：点击后可对页面进行相应的管理；
3. 板块：点击后可选择任意板块品种；
4. 新闻：点击后可选择查看即时新闻、系统消息、选中品种的背景资料；
5. 功能：点击后可选择进行云服务、屏幕管理、行情预警、画线预警、历史回忆、价量分布、商品叠加、选择指标、指标管理、区间统计、循环报价、画线下单、画线工具等操作；
6. 彭博专栏：点击后可选择进入博易官网或彭博云课堂；
7. 交易：点击后可进行模拟交易账号注册、模拟交易账号充值、交易账号登录；
8. 工具：点击后可选择进行行情参数设置、板块管理、热键定义、时区设定、数据刷新、显示风格、颜色设置、打开用户目录、打开程序目录、修改密码、最前端显示、计算器等操作；
9. 帮助：点击可选择查看本软件使用说明、新功能介绍、快捷键、免责条款、用户信息、检查更新、意见反馈、关于（详见第二十四章-24.6 关于）等操作；

10. 澎湃云课堂：点击即可预约直播、查看博易 7 操作视频及期货投教视频；
11. 云服务：点击即可进行云账号登录及云服务功能使用；
12. 交易：点击后进行登录即可进行下单交易；
13. 问答：点击后进入问答。

2.3. 工具栏

菜单栏下方是工具栏（如图 2-3-1），在工具栏图标上悬停鼠标即可显示工具名称（如图 2-3-2）。

序↓	名称	最新	幅度%	涨跌	现手	买价	卖价	买量	卖量	成交量	持仓量	仓差
1	沪铜2502主	74220	-0.17	-130	23	74190	74220	9	5	26346	147235	-1740
2	沪铜2501次	74190	-0.16	-120	1	74180	74190	24	7	10958	68607	-4741
3	沪铝2502主	19730	-0.25	-50	1	19725	19730	35	20	76513	175042	-5299
4	沪锌2502主	25335	0.04	10	145	25320	25330	6	1	96906	142906	-620
5	沪铅2502主	16770	-1.70	-290	43	16770	16775	96	2	43076	54054	-1672
6	黄金2502主	618.60	-0.30	-1.86	1	618.58	618.60	1	3	160031	119807	-19783
7	白银2502主	7551	-0.71	-54	5	7550	7551	4	7	460718	249561	152
8	螺纹钢2505主	3300	0.49	16	2	3300	3301	258	249	1003294	1617599	-62246
9	橡胶2505主	17685	0.48	85	1	17680	17685	182	10	260085	203559	-1387
10	沥青2502主	3618	1.03	37	1	3618	3619	36	17	166759	157418	-7803
11	热卷2505主	3425	0.32	11	4	3424	3425	1	322	244995	1020559	-23276
12	沪镍2502主	124620	-1.09	-1370	1	124600	124620	5	2	84404	80096	2338
13	沪锡2502主	245200	0.18	430	2	245160	245190	1	2	48891	28770	-466
14	燃油2503主	3289	0.37	12	7	3288	3289	248	50	439726	280616	-4090
15	纸浆2503主	5968	0.37	22	1	5966	5968	121	106	90431	137507	-232
16	不锈钢2502主	12980	0.00	0	2	12975	12980	40	66	81739	95162	-1794
17	氧化铝2502主	4761	0.25	12	4	4761	4762	14	3	82934	145543	2933
18	合成橡胶2502主	12915	-0.92	-120	2	12910	12915	96	22	100071	36819	-5187
19	线材2501主	3530	-1.29	-46	1	3534	3575	1	1	7	30	-2
20	黄豆一号2505主	3909	-0.26	-10	9	3907	3909	64	45	68972	185928	-5735
21	黄豆二号2505主	3305	-0.12	-4	1	3304	3306	24	63	62799	123392	1859
22	玉米2505主	2233	0.27	6	1	2232	2233	1158	1032	461345	1096947	-3113

白糖2409 5847 -6 -0.10% 3.83万 IF主力 4009.8 20.2 0.51% 1.75万 PTA主力 4848 -10 -0.21% 30.21万 10:26:35

图 2-3-1

序↓	名称	最新	幅度%	涨跌	现手	买价	卖价	买量	卖量	成交量	持仓量	仓差
1	沪铜2502主	74220	-0.17	-130	23	74190	74220	9	5	26346	147235	-1740
2	沪铜2501次	74190	-0.16	-120	1	74180	74190	24	7	10958	68607	-4741
3	沪铝2502主	19730	-0.25	-50	1	19725	19730	35	20	76513	175042	-5299
4	沪锌2502主	25335	0.04	10	145	25320	25330	6	1	96906	142906	-620
5	沪铅2502主	16770	-1.70	-290	43	16770	16775	96	2	43076	54054	-1672
6	黄金2502主	618.60	-0.30	-1.86	1	618.58	618.60	1	3	160031	119807	-19783
7	白银2502主	7551	-0.71	-54	5	7550	7551	4	7	460718	249561	152
8	螺纹钢2505主	3300	0.49	16	2	3300	3301	258	249	1003294	1617599	-62246
9	橡胶2505主	17685	0.48	85	1	17680	17685	182	10	260085	203559	-1387
10	沥青2502主	3618	1.03	37	1	3618	3619	36	17	166759	157418	-7803
11	热卷2505主	3425	0.32	11	4	3424	3425	1	322	244995	1020559	-23276
12	沪镍2502主	124620	-1.09	-1370	1	124600	124620	5	2	84404	80096	2338
13	沪锡2502主	245200	0.18	430	2	245160	245190	1	2	48891	28770	-466
14	燃油2503主	3289	0.37	12	7	3288	3289	248	50	439726	280616	-4090
15	纸浆2503主	5968	0.37	22	1	5966	5968	121	106	90431	137507	-232
16	不锈钢2502主	12980	0.00	0	2	12975	12980	40	66	81739	95162	-1794
17	氧化铝2502主	4761	0.25	12	4	4761	4762	14	3	82934	145543	2933
18	合成橡胶2502主	12915	-0.92	-120	2	12910	12915	96	22	100071	36819	-5187
19	线材2501主	3530	-1.29	-46	1	3534	3575	1	1	7	30	-2
20	黄豆一号2505主	3909	-0.26	-10	9	3907	3909	64	45	68972	185928	-5735
21	黄豆二号2505主	3305	-0.12	-4	1	3304	3306	24	63	62799	123392	1859
22	玉米2505主	2233	0.27	6	1	2232	2233	1158	1032	461345	1096947	-3113

图 2-3-2

工具栏布局切换：点击工具栏最右侧的切换图标（如图 2-3-3），即可将工具栏布局切换为右侧竖向显示（如图 2-3-4），再次点击可恢复为菜单栏下方横向显示。

序↓	名称	最新	幅度%	涨跌	现手	买价	卖价	买量	卖量	成交量	持仓量	仓差
1	沪铜2502主	74240	-0.15	-110	1	74230	74240	11	34	26460	147245	-1730
2	沪铜2501次	74210	-0.13	-100	1	74210	74220	3	3	11020	68558	-4790
3	沪铝2502主	19745	-0.18	-35	1	19740	19745	65	66	77386	175068	-5273
4	沪锌2502主	25360	0.14	35	2	25355	25360	26	24	98368	142885	-641
5	沪铅2502主	16790	-1.58	-270	3	16790	16795	50	15	43494	53978	-1748
6	黄金2502主	618.74	-0.28	-1.72	5	618.72	618.74	8	7	160323	119751	-19839
7	白银2502主	7552	-0.70	-53	5	7552	7553	31	46	461862	249321	-88
8	螺纹钢2505主	3303	0.58	19	3	3302	3303	1002	1305	1006399	1616911	-62934
9	橡胶2505主	17685	0.48	85	16	17685	17690	56	121	263573	203609	-1337
10	沥青2502主	3620	1.09	39	1	3620	3621	47	92	168247	157644	-7577
11	热卷2505主	3425	0.32	11	2	3424	3425	36	322	247284	1020073	-23762
12	沪镍2502主	124610	-1.10	-1380	1	124610	124620	24	11	84714	80092	2334
13	沪锡2502主	245020	0.10	250	3	245000	245060	2	2	49350	28748	-488
14	燃油2503主	3288	0.34	11	23	3287	3288	307	184	442707	280475	-4231
15	纸浆2503主	5970	0.40	24	2	5968	5970	131	474	91368	137503	-236
16	不锈钢2502主	12975	-0.04	-5	2	12975	12980	230	201	82869	95108	-1848
17	氧化铝2502主	4762	0.27	13	3	4762	4763	17	5	83320	145577	2967
18	合成橡胶2502主	12920	-0.88	-115	3	12915	12920	35	52	100757	36739	-5267
19	线材2501主	3530	-1.29	-46	1	3534	3575	1	1	7	30	-2
20	黄豆一号2505主	3906	-0.33	-13	1	3906	3907	54	80	69381	186006	-5657
21	黄豆二号2505主	3308	-0.03	-1	3	3308	3309	17	96	63252	123424	1891
22	玉米2505主	2233	0.27	6	2	2232	2233	1090	934	464343	1097896	-2164

图 2-3-3

序↓	名称	最新	幅度%	涨跌	现手	买价	卖价	买量	卖量	成交量	持仓量
1	沪铜2502	74240	-0.15	-110	1	74230	74240	45	17	26593	147249
2	沪铜2501	74220	-0.12	-90	71	74220	74230	20	4	11297	68343
3	沪铝2502	19750	-0.15	-30	13	19750	19755	33	107	77952	174944
4	沪锌2502	25355	0.12	30	20	25350	25355	40	1	99175	142869
5	沪铅2502	16795	-1.55	-265	3	16790	16795	52	45	43607	53953
6	黄金2502	618.70	-0.28	-1.76	3	618.70	618.72	2	3	160516	119730
7	白银2502	7556	-0.64	-49	2	7556	7557	48	42	463654	249071
8	螺纹钢2505	3302	0.55	18	1	3302	3303	760	1561	1007427	1616540
9	橡胶2505	17690	0.51	90	10	17685	17690	255	72	264674	203407
10	沥青2502	3621	1.12	40	1	3621	3622	96	33	169013	157752
11	热卷2505	3424	0.29	10	10	3424	3425	25	528	247679	1020052
12	沪镍2502	124580	-1.12	-1410	1	124580	124600	3	12	85023	80076
13	沪锡2502	245110	0.14	340	3	245080	245110	1	1	49630	28776
14	燃油2503	3286	0.27	9	17	3286	3287	416	238	446434	279214
15	纸浆2503	5968	0.37	22	1	5966	5968	174	137	92371	137757
16	不锈钢2502	12975	-0.04	-5	10	12970	12975	164	205	83211	95047
17	氧化铝2502	4754	0.11	5	7	4754	4755	7	1	83894	145529
18	合成橡胶2502	12915	-0.92	-120	2	12915	12920	40	81	100933	36745
19	线材2501	3530	-1.29	-46	1	3534	3575	1	1	7	30
20	黄豆一号2505	3905	-0.36	-14	5	3905	3906	111	40	69541	186077
21	黄豆二号2505	3305	-0.12	-4	1	3305	3306	28	59	63466	123359
22	玉米2505	2233	0.27	6	2	2232	2233	885	1056	467217	1097736
23	豆粕2505	2673	-0.22	-6	3	2672	2673	1198	492	821229	2450775

图 2-3-4

2.4. 导航栏

通过点击导航栏中的不同页面（如图 2-4-1），可以快速进入不同的功能页，包含我的页面、国内期货、期权报价、热点排名、涨跌排名、数据中心、资讯中心。

序↓	名称	最新	幅度%	涨跌	现手	买价	卖价	买量	卖量	成交量	持仓量	仓差
1	沪铜2502	74250	-0.13	-100	1	74240	74250	36	44	26964	147315	-1660
2	沪铜2501	74230	-0.11	-80	1	74220	74230	44	5	11613	68157	-5191
3	沪铝2502	19745	-0.18	-35	1	19745	19750	86	104	78976	174892	-5449
4	沪锌2502	25355	0.12	30	4	25350	25355	40	5	100358	142911	-615
5	沪铅2502	16800	-1.52	-260	1	16800	16805	12	24	44208	54033	-1693
6	黄金2502	618.72	-0.28	-1.74	1	618.70	618.72	7	1	161087	119613	-19977
7	白银2502	7557	-0.63	-48	4	7557	7558	8	79	467239	248958	-451
8	螺纹钢2505	3303	0.58	19	5	3302	3303	792	620	1018161	1617015	-62830
9	橡胶2505	17690	0.51	90	1	17690	17695	61	160	266970	203698	-1248
10	沥青2502	3622	1.14	41	3	3621	3622	125	3	170463	158017	-7204
11	热卷2505	3426	0.35	12	3	3425	3426	17	416	250324	1020099	-23736
12	沪镍2502	124670	-1.05	-1320	4	124670	124690	5	3	87531	80048	2290
13	沪锡2502	245470	0.29	700	5	245430	245440	1	1	50209	28834	-402
14	燃油2503	3283	0.18	6	6	3283	3284	286	403	452308	278016	-6690
15	纸浆2503	5966	0.34	20	1	5966	5968	96	145	93823	137925	186
16	不锈钢2502	12995	0.12	15	2	12990	12995	267	187	85644	95112	-1844
17	氧化铝2502	4753	0.08	4	1	4753	4755	17	13	85343	145578	2968
18	合成橡胶2502	12910	-0.96	-125	2	12910	12915	29	72	101677	36743	-5263
19	线材2501	3530	-1.29	-46	1	3534	3575	1	1	7	30	-2
20	黄豆一号2505	3905	-0.36	-14	1	3905	3906	193	52	70332	186110	-5553
21	黄豆二号2505	3305	-0.12	-4	4	3305	3306	63	83	64019	123271	1738
22	玉米2505	2231	0.18	4	1	2231	2232	1350	1184	469687	1098129	-1931

图 2-4-1

1. 我的页面，为用户自定义页面，详见第八章-我的页面部分；
2. 国内期货页面，点击后进入国内期货报价页面；
3. 热点排名页面，点击后进入国内期货九大综合排名，详见第七章-7.4 热点排名；
4. 涨跌排名页面，点击后进入国内期货涨跌幅排名，详见第七章-7.3 涨跌排名；
5. 数据中心页面，点击后可查看国内期货数据和全球财经数据；
6. 资讯中心页面，点击后可查看各类新闻资讯（如图 2-4-2）。



图 2-4-2

2.5. 板块栏

板块栏有层级和常规两种不同的展示方式，可以选择不同的板块，查看不同板块品种合约的报价信息。

层级：在下方板块栏中选择【层级】（如图 2-5-1），在右方选择交易所，选中后会在上方出现具体的品种层级，选择品种标签即可查看（如图 2-5-2），更多板块点击最右端的加号图标进行添加后显示；

序↓	名称	最新	幅度	涨跌	现手	买价	卖价	买量	卖量	成交量	持仓量	仓差
1	沪铜2502主	74240	-0.15	-110	2	74240	74250	25	3	27897	147375	-1600
2	沪铜2501次	74250	-0.08	-60	1	74240	74250	38	2	12260	67862	-5486
3	沪铝2502主	19755	-0.13	-25	4	19755	19760	82	110	81692	174838	-5503
4	沪锌2502主	25365	0.16	40	1	25365	25370	34	53	103532	143165	-361
5	沪铅2502主	16800	-1.52	-260	1	16800	16805	23	44	45172	53897	-1829
6	黄金2502主	618.50	-0.32	-1.96	1	618.48	618.50	3	2	162495	119412	-20178
7	白银2502主	7553	-0.68	-52	3	7552	7553	18	49	473664	247864	-1545
8	螺纹2505主	3304	0.61	20	5	3304	3305	526	2066	1045946	1615286	-64559
9	橡胶2505主	17710	0.63	110	1	17705	17710	137	117	272285	203478	-1468
10	沥青2502主	3622	1.14	41	1	3622	3623	151	132	174626	158236	-6985
11	热卷2505主	3427	0.38	13	1	3427	3428	49	594	254676	1019462	-24373
12	沪镍2502主	124840	-0.91	-1150	6	124840	124860	3	45	89680	79927	2169
13	沪锡2502主	245950	0.48	1180	8	245960	245990	1	1	53883	29213	-23
14	燃油2503主	3280	0.09	3	3	3279	3280	169	554	469423	275029	-9677
15	纸浆2503主	5966	0.34	20	1	5964	5966	195	87	97922	138712	973
16	不锈钢2502主	13030	0.39	50	8	13025	13030	181	174	96122	94757	-2199
17	氧化铝2502主	4769	0.42	20	2	4768	4769	5	1	86854	145684	3074
18	合成橡胶2502主	12935	-0.77	-100	1	12930	12935	78	23	103342	36811	-5195
19	线材2501主	3530	-1.29	-46	1	3533	3575	1	1	8	30	-2
	层级	3903	-0.41	-16	3	3903	3904	15	126	71953	186348	-5315
	常规	3301	-0.24	-8	7	3300	3301	34	43	65912	123301	1768

图 2-5-1

序↓	名称	最新	幅度%	涨跌	现手	买价	卖价	买量	卖量	成交量	持仓量	仓差
1	金属指数	4209.47	0.24	9.93	1	--	--	0	0	39746	0	0
2	沪铜连续	74250	-0.08	-60	2	74240	74250	48	1	12269	67858	-5490
3	沪铜连三	74370	-0.08	-60	1	74350	74370	3	5	3275	32450	534
4	沪铜连四	74410	-0.08	-60	1	74390	74410	2	1	1324	16548	-253
5	沪铜加权	74292	-0.10	-72	1	--	--	0	0	56727	378013	-5076
6	沪铜主力	74250	-0.13	-100	1	74250	74260	25	19	27931	147360	-1615
7	沪铜2501次	74250	-0.08	-60	2	74240	74250	48	1	12269	67858	-5490
8	沪铜2502主	74250	-0.13	-100	1	74250	74260	25	19	27931	147360	-1615
9	沪铜2503	74310	-0.07	-50	1	74300	74320	30	17	11599	98062	1704
10	沪铜2504	74370	-0.08	-60	1	74350	74370	3	5	3275	32450	534
11	沪铜2505	74410	-0.08	-60	1	74390	74410	2	1	1324	16548	-253
12	沪铜2506	74420	-0.03	-20	6	74420	74460	19	4	116	7196	27
13	沪铜2507	74480	-0.07	-50	1	74460	74520	8	2	50	3511	-2
14	沪铜2508	74520	-0.08	-60	2	74500	74560	1	2	67	1735	4
15	沪铜2509	74540	-0.12	-90	1	74520	74580	5	8	74	1658	18
16	沪铜2510	74500	-0.16	-120	1	74540	74600	1	2	12	963	-2
17	沪铜2511	74380	-0.38	-280	1	74510	74620	7	5	9	530	0
18	沪铜2512	74450	-0.28	-210	1	74560	74660	9	3	1	142	-1
19	沪铝连续	19745	-0.10	-20	1	19740	19745	32	1	8060	34987	-2269
20	沪铝连三	19815	-0.13	-25	7	19815	19820	93	37	7324	40317	1366
21	沪铝连四	19850	-0.10	-20	1	19845	19850	5	4	3191	20998	453

图 2-5-2

常规：在下方板块栏中选择【常规】（如图 2-5-3），然后在右方选择交易所后方的三角，点击后会在上方出现具体的品种弹出菜单，选择品种即可查看（如图 2-5-4），更多板块点击最右端的加号图标进行添加后显示。

序↓	名称	最新	幅度%	涨跌	现手	买价	卖价	买量	卖量	成交量	持仓量	仓差
1	金属指数	4209.45	0.24	9.91	1	--	--	0	0	39844	0	0
2	沪铜连续	74250	-0.08	-60	1	74240	74260	8	39	12358	67832	-5516
3	沪铜连三	74370	-0.08	-60	1	74360	74380	2	6	3317	32487	571
4	沪铜连四	74410	-0.08	-60	1	74390	74420	5	2	1325	16549	-252
5	沪铜加权	74296	-0.09	-68	3	--	--	0	0	57074	377981	-5108
6	沪铜主力	74260	-0.12	-90	1	74260	74270	37	24	28097	147279	-1696
7	沪铜2501次	74250	-0.08	-60	1	74240	74260	8	39	12358	67832	-5516
8	沪铜2502主	74260	-0.12	-90	1	74260	74270	37	24	28097	147279	-1696
9	沪铜2503	74310	-0.07	-50	1	74310	74320	12	2	11648	98099	1741
10	沪铜2504	74370	-0.08	-60	1	74360	74380	2	6	3317	32487	571
11	沪铜2505	74410	-0.08	-60	1	74390	74420	5	2	1325	16549	-252
12	沪铜2506	74420	-0.03	-20	6	74430	74460	19	2	116	7196	27
13	沪铜2507	74480	-0.07	-50	1	74470	74520	8	1	50	3511	-2
14	沪铜2508	74520	-0.08	-60	2	74510	74560	1	1	67	1735	4
15	沪铜2509	74540	-0.12	-90	1	74530	74580	4	2	74	1658	18
16	沪铜2510	74500	-0.16	-120	1	74560	74620	1	13	12	963	-2
17	沪铜2511	74380	-0.38	-280	1	74550	74640	1	5	9	530	0
18	沪铜2512	74450	-0.28	-210	1	74580	74680	8	4	1	142	-1
19	沪铝连续	19745	-0.10	-20	15	19735	19745	33	2	8112	34958	-2298
20	沪铝连三	19815	-0.13	-25	1	19810	19820	57	39	7554	40436	1485
	沪铝连四	19845	-0.13	-25	2	19845	19850	5	4	3195	20999	454
	沪铝加权	--	--	--	--	--	--	0	0	0	0	0

图 2-5-3

序↓	名称	最新	买价	卖价	买量	卖量	成交量	持仓量	仓差
1	沪铜2502主	74280	74280	74290	5	56	28262	147300	-1675
2	沪铜2501次	74250	74250	74270	17	100	12407	67842	-5506
3	沪铝2502主	19760	19755	19760	94	82	82773	174746	-5595
4	沪锌2502主	25385	25385	25390	39	30	105206	143312	-214
5	沪铅2502主	16810	16805	16815	31	36	45603	53801	-1925
6	黄金2502主	618.44	618.42	618.44	7	5	163104	119267	-20323
7	白银2502主	7549	7549	7550	45	9	475954	247634	-1775
8	螺纹2505主	3312	3312	3313	1162	40	1106555	1605480	-74365
9	橡胶2505主	17710	17705	17710	180	73	274075	203714	-1232
10	沥青2502主	3622	3621	3622	96	25	176020	158297	-6924
11	热卷2505主	3432	3433	3434	4	296	265530	1019711	-24124
12	沪镍2502主	124970	124960	124970	13	1	90822	79917	2159
13	沪锡2502主	245990	245970	245990	2	1	54669	29417	181
14	燃油2503主	3276	3278	3279	320	236	475614	274298	-10408
15	纸浆2503主	5962	5960	5962	180	77	98634	138852	1113
16	不锈钢2502主	13035	13030	13035	271	95	99273	94970	-1986
17	氧化铝2502主	4765	4764	4765	11	34	87326	145681	3071
18	合成橡胶2502主	12935	12930	12935	86	38	103733	36711	-5295
19	线材2501主	3530	3533	3575	1	1	8	30	-2
20	黄豆一号2505主	3905	3904	3905	66	75	72737	186355	-5308
21	黄豆二号2505主	3302	3301	3302	33	33	66613	123225	1692
22	玉米2505主	2232	2232	2233	869	2227	481634	1098146	-1914

图 2-5-4

2.6. 状态栏

软件界面最下方是状态栏，展示特定品种合约交易数据、网络连接状态以及时间显示

(如图 2-6-1)。

序↓	名称	最新	幅度%	涨跌	现手	买价	卖价	买量	卖量	成交量	持仓量	仓差
1	黄豆一号连续	3834	0.00	0	56	3807	3869	65	1	292	3935	-180
2	黄豆一号连三	3946	-0.35	-14	2	3945	3946	82	32	4133	12955	1961
3	黄豆一号加权	3913	-0.36	-14	1	--	--	0	0	93043	268714	3947
4	黄豆一号主力	3923	-0.38	-15	1	3923	3924	92	133	71204	183738	407
5	黄豆一号2501	3834	0.00	0	56	3807	3869	65	1	292	3935	-180
6	黄豆一号2503	3853	-0.28	-11	1	3853	3854	61	32	12737	48870	133
7	黄豆一号2505 主	3923	-0.38	-15	1	3923	3924	92	133	71204	183738	407
8	黄豆一号2507	3946	-0.35	-14	2	3945	3946	82	32	4133	12955	1961
9	黄豆一号2509	3966	-0.45	-18	1	3965	3967	140	30	1978	16495	-151
10	黄豆一号2511	3949	-0.43	-17	2	3948	3949	3	23	2699	2721	1777
11	黄豆二号连续	--	--	--	--	3430	3500	1	1	0	2110	0
12	黄豆二号加权	3393	-1.57	-54	258	--	--	0	0	148081	246345	6635
13	黄豆二号主力	3319	-1.66	-56	74	3318	3319	39	46	101235	116244	-61
14	黄豆二号2501	--	--	--	--	3430	3500	1	1	0	2110	0
15	黄豆二号2502	3519	-1.54	-55	32	3518	3520	6	16	17889	44340	-869
16	黄豆二号2503	3494	-1.58	-56	26	3493	3495	14	6	17196	33178	3926
17	黄豆二号2504	3377	-1.60	-55	9	3377	3378	10	9	5250	18331	1716
18	黄豆二号2505 主	3319	-1.66	-56	74	3318	3319	39	46	101235	116244	-61
19	黄豆二号2506	3306	-1.52	-51	8	3305	3306	2	7	4438	15473	1814
20	黄豆二号2507	3321	-1.48	-50	7	3320	3326	1	2	390	2363	203
21	黄豆二号2508	3418	-1.53	-53	1	3406	3428	1	1	156	1502	28
22	黄豆二号2509	3476	-1.47	-52	1	3475	3476	10	2	1467	12343	-132

白糖2409 5854 -38 -0.64% 5.48万 | IF主力 3803.2 -9.6 -0.25% 4.40万 | 铁矿石主力 762.0 -19.0 -2.43% 30.46万 | 13:44:59

图 2-6-1

状态栏设置: 状态栏展示品种可以进行设置, 在该栏目单击鼠标右键, 选择【状态栏品种设置】, 之后可以在弹出的页面进行自定义设置 (如图 2-6-2), 其中品种 1 和 2 是固定显示, 3-6 为滚动显示。



图 2-6-2

三、云服务

博易大师为用户提供了自选合约的上传/下载、云预警以及交易中的云服务功能（云条件单、云止损止盈单）。

3.1. 云账号注册

点击菜单栏右侧的【云服务】，调出云登录界面，点击右下方的【立即注册】（如图 3-1-1），即可调出博易大师云服务注册界面（如图 3-1-2）。



图 3-1-1



图 3-1-2

3.2. 登录与账号绑定

1. 输入手机号和密码登录云服务（如图 3-1-1），登录完成后显示云服务界面（如图

3-2-1);



图 3-2-1

2. 使用博易大师云服务，可以上传/下载自选合约，点击相应按钮即可操作；
3. 如需使用云服务的交易功能，则需要先点击右上方的交易，登录成功后点击【云服务】-【绑定交易账号】，点击【绑定】进行账号绑定（如图 3-2-2）；



图 3-2-2

4. 如需解绑已绑定的账号，也可在此界面点击【解绑】进行操作。

3.3. 修改密码

登录云账号后在云服务界面点击修改密码即可出现设置密码界面（如图 3-3-1）。在设置密码界面输入账号、验证码、校验码和新密码即可。



图 3-3-1

3.4. 上传/下载自选合约

使用博易大师云服务上传/下载自选合约，更加方便快捷。

1. 点击【上传自选合约】按钮即可将本地自选合约上传至云服务器，下方会出现成功上传提示（如图 3-4-1）；



图 3-4-1

2. 点击【下载自选合约】按钮即可将自选合约从云服务器中下载到本地，下方也会出现相应提示（如图 3-4-2）。



图 3-4-2

四、报价界面

4.1. 选择合约

选择合约有四种方法，选择合约后双击鼠标左键或按回车键进入该合约的详情页面。

方法一：在行情报价页面单击任意合约（底部出现蓝线）代表该合约被选中（如图 4-1-1）；

序↓	名称	最新	幅度%	涨跌	现手	买价	卖价	买量	卖量	成交量	持仓量	仓差
1	沪铜2502	74270	-0.11	-80	7	74250	74270	9	18	45991	148342	-633
2	沪铜2501	74210	-0.13	-100	2	74210	74230	33	16	24875	61117	-12231
3	沪铝2502	19805	0.13	25	2	19805	19810	8	15	148262	169691	-10650
4	沪锌2502	25325	0.00	0	1	25325	25330	17	3	142279	139968	-3558
5	沪铅2502	16795	-1.55	-265	1	16795	16805	1	24	59610	53138	-2588
6	黄金2502	617.66	-0.45	-2.80	3	617.66	617.74	8	2	193424	116790	-22800
7	白银2502	7560	-0.59	-45	8	7559	7560	3	5	570759	241938	-7471
8	螺纹2505	3317	1.00	33	112	3316	3317	378	4	1632026	1607825	-72020
9	橡胶2505	17885	1.62	285	45	17885	17890	25	276	507619	205623	677
10	沥青2502	3624	1.20	43	5	3624	3625	59	49	245861	147232	-17989
11	热卷2505	3433	0.56	19	62	3432	3433	4	77	409095	1007895	-35940
12	沪镍2502	124820	-0.93	-1170	1	124820	124870	11	257	121520	78598	840
13	沪锡2502	246850	0.85	2080	1	246750	246850	1	1	79339	30003	767
14	燃油2503	3273	-0.12	-4	4	3272	3273	43	38	618240	259737	-24969
15	纸浆2503	5926	-0.34	-20	2	5926	5928	24	68	163782	133956	-3783
16	不锈钢2502	13020	0.31	40	58	13015	13020	27	120	142131	93816	-3140
17	氧化铝2502	4838	1.87	89	4	4838	4839	2	81	164262	151963	9353
18	合成橡胶2502	13090	0.42	55	2	13085	13090	38	1	159232	34093	-7913
19	线材2501	3530	-1.29	-46	1	3530	3540	5	1	16	30	-2
20	黄豆一号2505	3916	-0.08	-3	26	3916	3917	4	97	104604	186123	-5540
21	黄豆二号2505	3314	0.15	5	11	3313	3315	76	49	96882	122123	590
22	玉米2505	2235	0.36	8	5	2235	2236	585	25	635325	1107795	7735

图 4-1-1

方法二：在英文输入法状态下在软件界面输入合约代码，使用智能键盘选择合约（如图 4-1-2）；



图 4-1-2

方法三：通过选择不同的板块可以选择该板块下的品种合约；

1. 点击菜单栏上的【板块】按钮，在弹出的板块列表中选择板块品种（如图 4-1-3、4-1-4）；

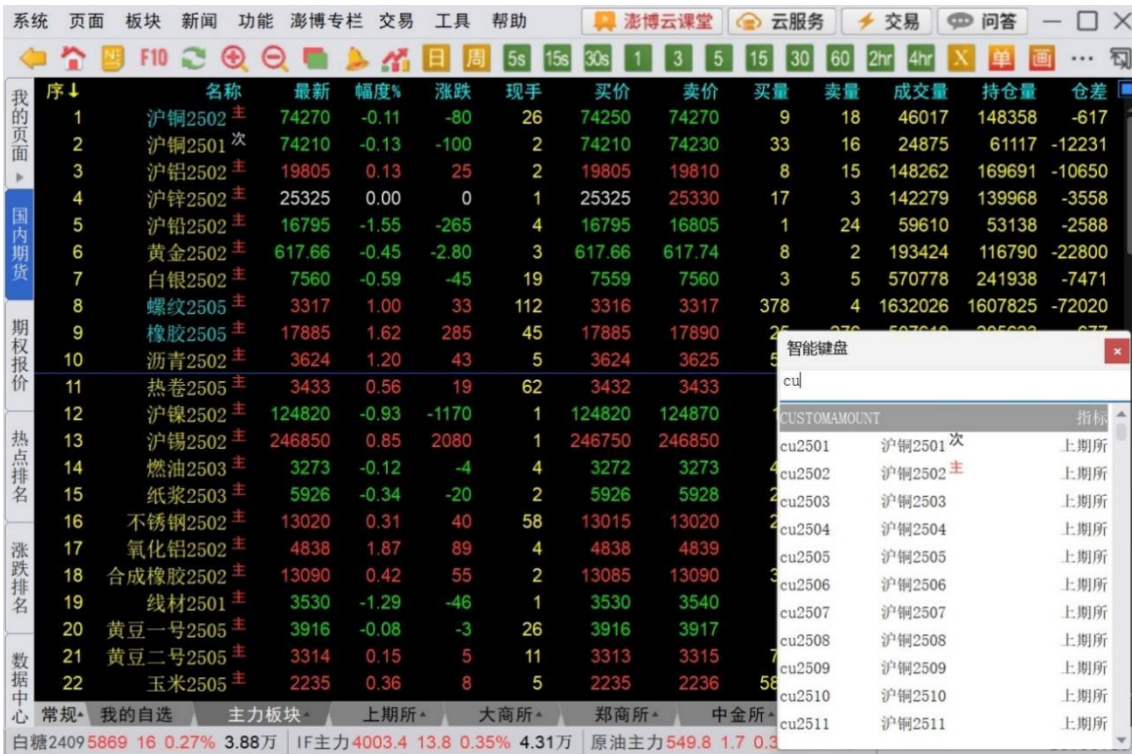

图 4-1-3

交易所	品种	买价	卖价	买量	卖量	成交量	持仓量	仓差
上海证券交易所								
深圳证券交易所								
上海期货交易所		74250	74270	9	18	46017	148358	-617
大连商品交易所		74210	74230	33	16	24875	61117	-12231
郑州商品交易所	所有品种	19805	19810	8	15	148262	169691	-10650
中国金融交易所	普麦	25325	25330	17	3	142279	139968	-3558
SHFE-INE	强麦	16795	16805	1	24	59610	53138	-2588
广州期货交易所	白糖	617.66	617.74	8	2	193424	116790	-22800
国内期货夜盘	棉花	7559	7560	3	5	570778	241938	-7471
期货期权仿真	PTA(精对苯二甲酸)	3316	3317	378	4	1632026	1607825	-72020
中金所仿真	菜油	17885	17890	25	276	507619	205623	677
SHFE-INE仿真	早籼	3624	3625	59	49	245861	147232	-17989
上海黄金交易所	甲醇	3432	3433	4	77	409095	1007895	-35940
前海联合交易中心	玻璃	124820	124870	11	257	121520	78598	840
香港衍生品	菜籽	246750	246850	1	1	79339	30003	767
LME伦敦金属	菜粕	3272	3273	43	38	618240	259737	-24969
ICE洲际交易所	动力煤	5926	5928	24	68	163782	133956	-3783
CME芝加哥商业	粳稻	13015	13020	27	120	142131	93816	-3140
日本期货交易所	晚籼	4838	4839	2	81	164262	151963	9353
马来西亚期交所	硅铁	13085	13090	38	1	159232	34093	-7913
APEX交易所	锰硅	3530	3540	5	1	16	30	-2
全球外汇	棉纱	3916	3917	4	97	104604	186123	-5540
国际贵金属	苹果	3313	3315	76	49	96882	122123	590
		2235	2236	585	25	635325	1107795	7735

图 4-1-4

- 在下方板块栏中选择【层级】(如图 4-1-5), 然后在右方选择交易所板块 (更多板块点击最右端的加号图标进行添加后显示), 选中后上方出现具体的品种, 选择品种标签即可查看 (如图 4-1-6);

序↓	名称	最新	幅度%	涨跌	现手	买价	卖价	买量	卖量	成交量	持仓量	仓差	
1	沪铜2502	74270	-0.11	-80	26	74250	74270	9	18	46017	148358	-617	
2	沪铜2501	74210	-0.13	-100	2	74210	74230	33	16	24875	61117	-12231	
3	沪铝2502	19805	0.13	25	2	19805	19810	8	15	148262	169691	-10650	
4	沪锌2502	25325	0.00	0	1	25325	25330	17	3	142279	139968	-3558	
5	沪铅2502	16795	-1.55	-265	4	16795	16805	1	24	59610	53138	-2588	
6	黄金2502	617.66	-0.45	-2.80	3	617.66	617.74	8	2	193424	116790	-22800	
7	白银2502	7560	-0.59	-45	19	7559	7560	3	5	570778	241938	-7471	
8	螺纹钢2505	3317	1.00	33	112	3316	3317	378	4	1632026	1607825	-72020	
9	橡胶2505	17885	1.62	285	45	17885	17890	25	276	507619	205623	677	
10	沥青2502	3624	1.20	43	5	3624	3625	59	49	245861	147232	-17989	
11	热卷2505	3433	0.56	19	62	3432	3433	4	77	409095	1007895	-35940	
12	沪镍2502	124820	-0.93	-1170	1	124820	124870	11	257	121520	78598	840	
13	沪锡2502	246850	0.85	2080	1	246750	246850	1	1	79339	30003	767	
14	燃油2503	3273	-0.12	-4	4	3272	3273	43	38	618240	259737	-24969	
15	纸浆2503	5926	-0.34	-20	2	5926	5928	24	68	163782	133956	-3783	
16	不锈钢2502	13020	0.31	40	58	13015	13020	27	120	142131	93816	-3140	
17	氧化铝2502	4838	1.87	89	4	4838	4839	2	81	164262	151963	9353	
18	合成橡胶2502	13090	0.42	55	2	13085	13090	38	1	159232	34093	-7913	
19	线材2501	3530	-1.29	-46	1	3530	3540	5	1	16	30	-2	
	层级	2505	3916	-0.08	-3	26	3916	3917	4	97	104604	186123	-5540
	常规	2505	3314	0.15	5	11	3313	3315	76	49	96882	122123	590

图 4-1-5

序↓	名称	最新	幅度%	涨跌	现手	买价	卖价	买量	卖量	成交量	持仓量	仓差
214	燃油2506	3172	0.51	16	1	3168	3174	1	5	2444	745	-1969
215	燃油2507	3140	0.54	17	1	3139	3141	1	5	22736	36212	7799
216	燃油2508	3088	0.42	13	1	3081	3088	2	12	171	2973	18
217	燃油2509	3033	0.46	14	1	3032	3035	1	2	3691	11479	196
218	燃油2510	2974	0.24	7	2	2972	2977	1	12	248	875	-4
219	燃油2511	2943	0.41	12	1	2943	2944	1	8	232	4101	-8
220	燃油2512	2918	0.38	11	2	2918	2921	1	1	213	3596	-24
221	沥青加权	3644	1.53	55	21	--	--	0	0	475823	498211	56713
222	沥青主力	3624	1.20	43	5	3624	3625	59	49	245861	147232	-17989
223	沥青2501	3590	1.18	42	1	3590	3591	9	8	6358	15299	-2354
224	沥青2502	3624	1.20	43	5	3624	3625	59	49	245861	147232	-17989
225	沥青2503	3655	1.56	56	16	3655	3656	208	104	152119	231916	48393
226	沥青2504	3663	1.72	62	1	3659	3662	3	4	22538	30918	15550
227	沥青2505	3660	1.69	61	1	3659	3660	2	1	19007	30827	9463
228	沥青2506	3647	1.76	63	3	3643	3647	12	3	29800	40985	3599
229	沥青2507	3589	0.56	20	1	3550	3632	1	1	3	27	0
230	沥青2508	3561	1.11	39	1	3516	3725	1	1	5	11	-3
231	沥青2509	3600	1.41	50	1	3579	3598	2	1	69	685	36
232	沥青2510	3586	1.27	45	1	3576	3638	1	1	11	41	-2
233	沥青2511	--	--	--	--	3366	3627	1	1	0	7	0
234	沥青2512	3539	1.32	46	1	3472	3540	1	4	24	188	4

图 4-1-6

3. 在下方板块栏中选择【常规】(如图 4-1-7), 然后在右方选择交易所板块后方的三角 (更多板块点击最右端的加号图标进行添加后显示), 点击后会在上方出现具体

的品种弹出菜单，选择品种即可查看（如图 4-1-8）。



图 4-1-7



图 4-1-8

方法四：在合约分时图\闪电图\K线图界面，点击左上角正方形按钮（如图 4-1-9），

可调出或隐藏复式报表。



图 4-1-9

4.2. 合约基本资料 (F10)

选中合约后，在合约的报价/分时图/K线图/闪电图等界面，敲击键盘F10（也可使用工具栏上的F10）可以从总览、供给分析、需求分析、库存分析、进出口分析、期现基差、关联品种、品种简介等几个方面查看该合约的基本资料（如图4-2-1、4-2-2、4-2-3）。



图 4-2-1



图 4-2-2



图 4-2-3

4.3. 加入自选

1. 添加合约到自选有四种方法，加入到自选的合约可以在板块栏中【我的自选】里查看；

方法一：在报价页面选中合约单击鼠标右键，选择【加入自选】（如图 4-3-1）；



图 4-3-1

方法二：进入合约详情页面，单击鼠标右键选择【加入自选】（如图 4-3-2）；



图 4-3-2

方法三：使用鼠标单击合约，按 Alt+Z 加入自选；

方法四：买入后自动加入自选, 启用此功能需要在交易下单面板左侧的功能模块栏中选择【参数设置】，然后在公共参数-下单设置中勾选【买入后自动加入自选股】选项（如图 4-3-3）。



图 4-3-3

2. 在【我的自选】板块中选中一个非主力合约，点击鼠标右键，选择【切换成主力】（如图 4-3-4），可将该合约切换为主力合约。此功能仅适用国内期货的非主力合约（不包含虚拟合约）。



图 4-3-4

4.4. 隐藏合约（品种）

1. 隐藏合约（品种）

在报价页面选中合约，然后单击鼠标右键，选择【隐藏合约】，该合约即被隐藏（如图 4-4-1），其中国内期货主力板块里是隐藏品种。

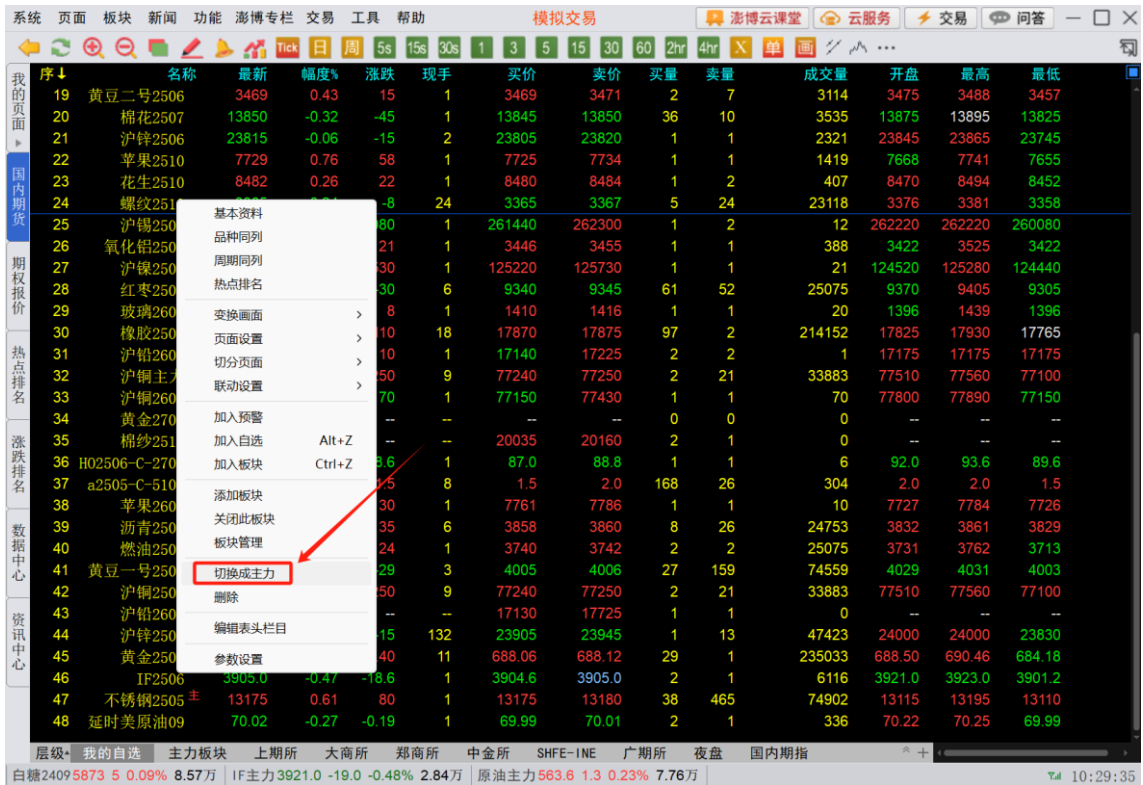

图 4-4-1

2. 隐藏管理

在报价页面单击鼠标右键，选择【隐藏品种管理】，即可查看到已经隐藏的合约/品种，并可进行相应管理操作（如图 4-4-2）。



图 4-4-2

3. 取消隐藏

若要让隐藏的合约（品种）再次在报价页面显示，在报价页面中单击鼠标右键，选择【取消隐藏】（如图 4-4-3）。

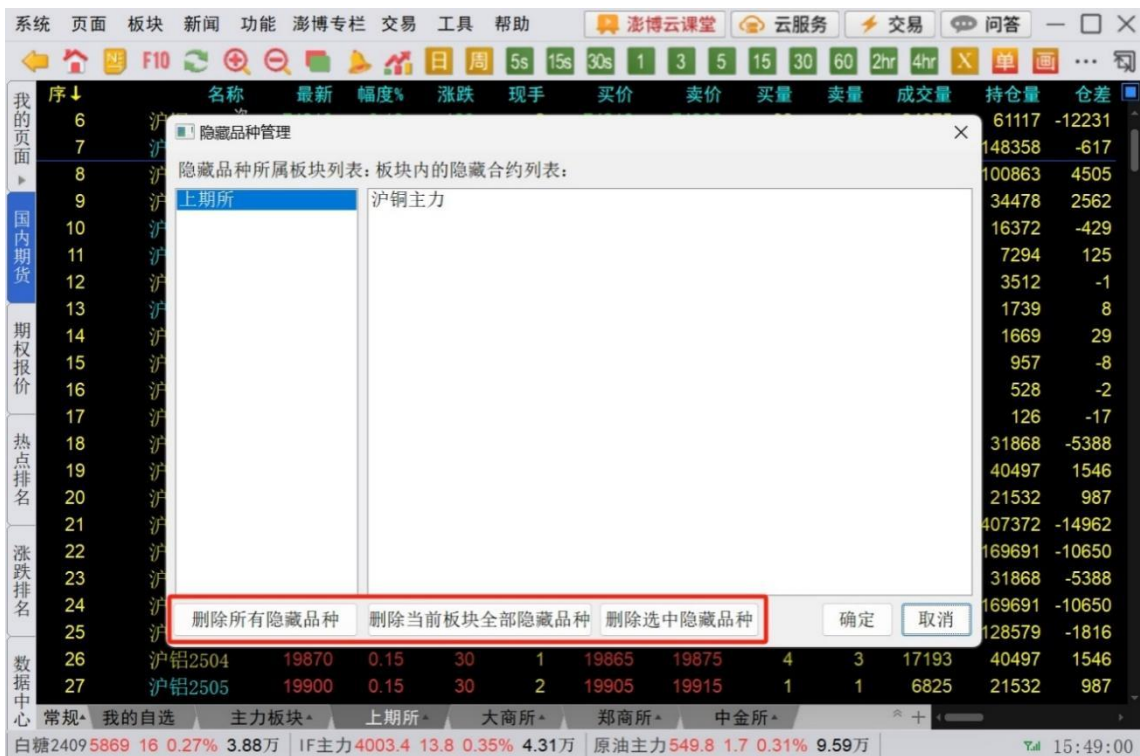

图 4-4-3

4.5. 自定义板块

1. 新建板块

1) 在报价界面单击鼠标右键，选择【板块管理】（如图 4-5-1）；



图 4-5-1

2) 在弹出的页面点击【新建板块】(如图 4-5-2), 然后为新板块命名。

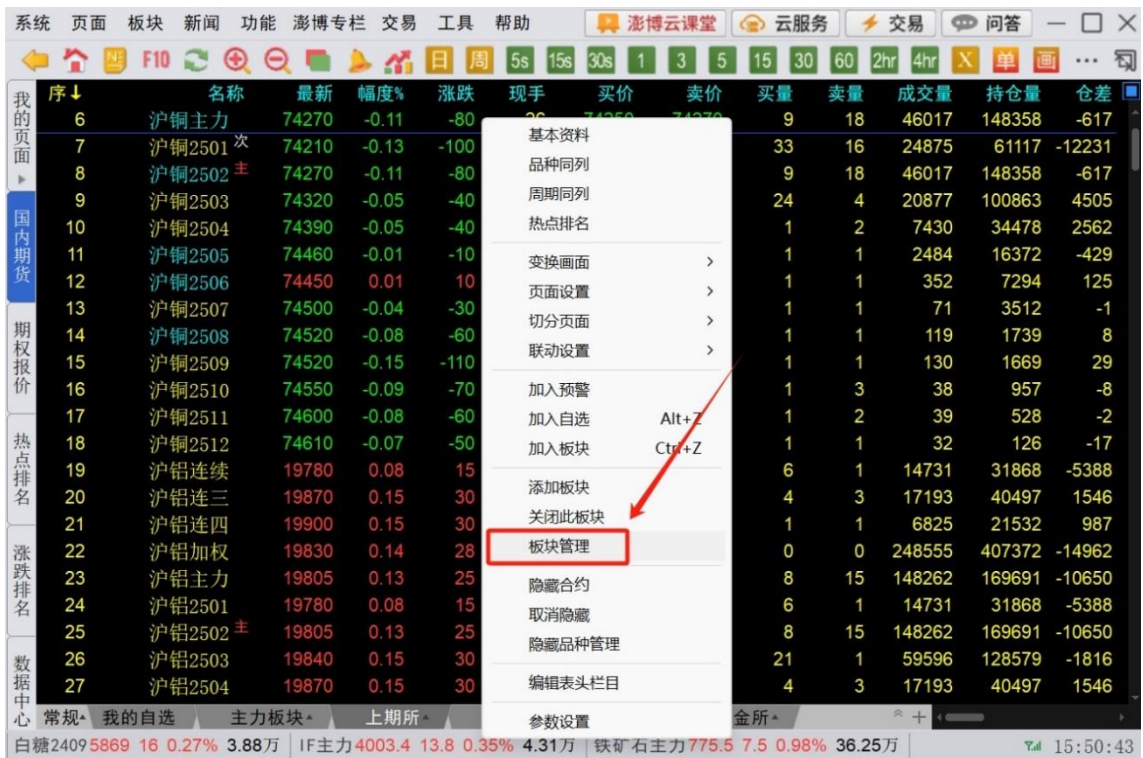

图 4-5-2

2. 编辑板块内容

1) 添加板块品种

方法一：在板块管理界面中，选择【添加品种】按钮，进行品种选择（如图 4-5-3）；

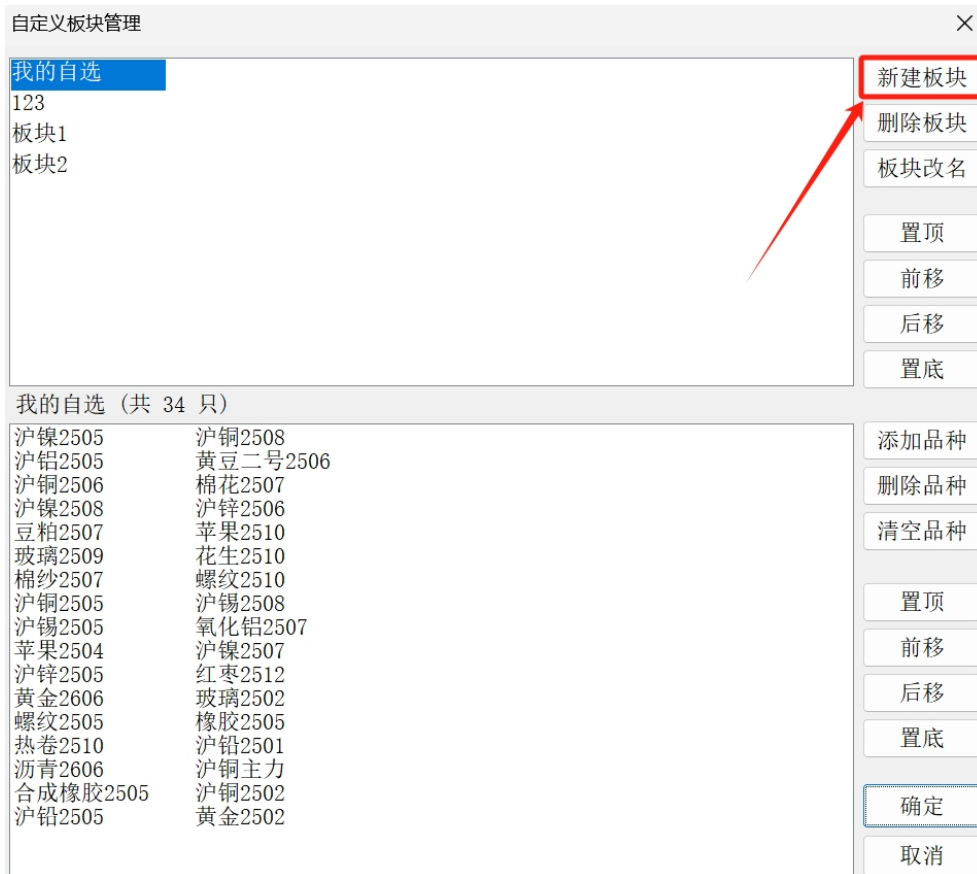

图 4-5-3

方法二：直接在报价界面右键单击选择【加入板块】（如图 4-5-4），之后选择新建好的板块进行添加。

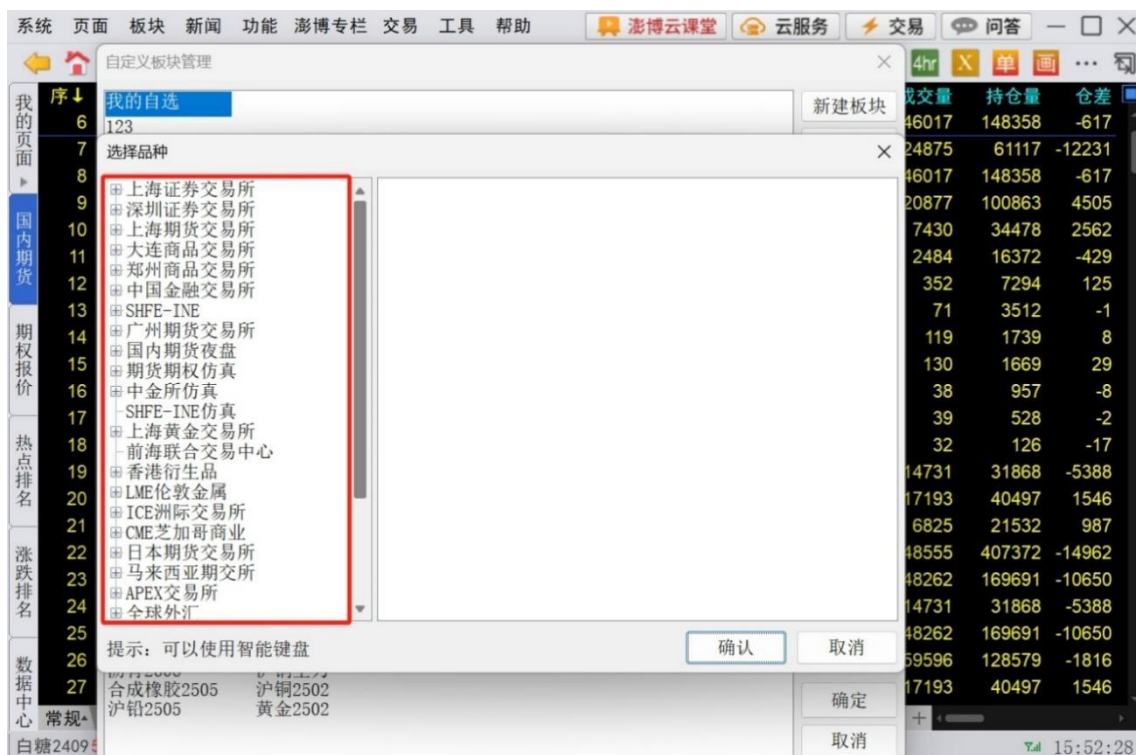

图 4-5-4

2) 删除板块品种

在板块管理界面中，先选择具体板块，再选择需要删除的品种，点击【删除品种】按钮（如图 4-5-5）。



图 4-5-5

3. 删除板块

在板块管理界面中，选择需要删除的板块，然后选择【删除板块】（如图 4-5-6）即可。

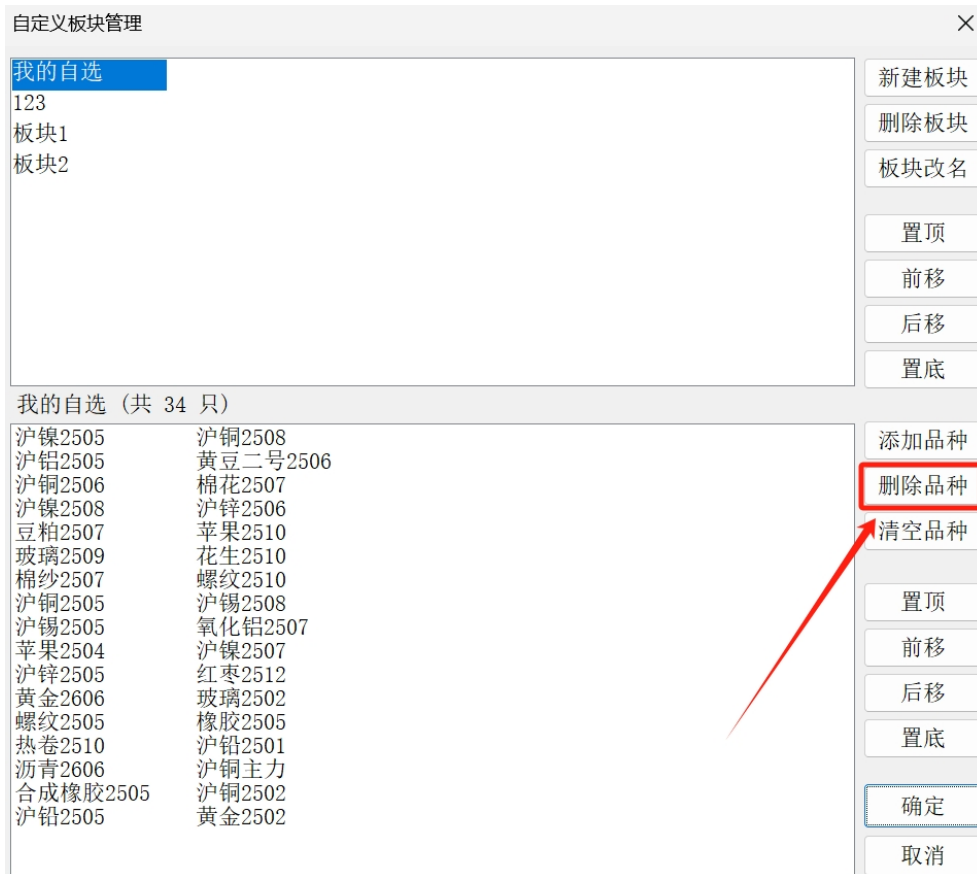

图 4-5-6

4. 切换为主力

在菜单栏中，点击【板块】，选择【自定义板块】可以查看自定义板块。对于板块中的非主力合约，点击鼠标右键，选择【切换成主力】（如图 4-5-7），可将该合约切换为主力合约。此功能仅适用国内期货的非主力合约（不包含虚拟合约）。

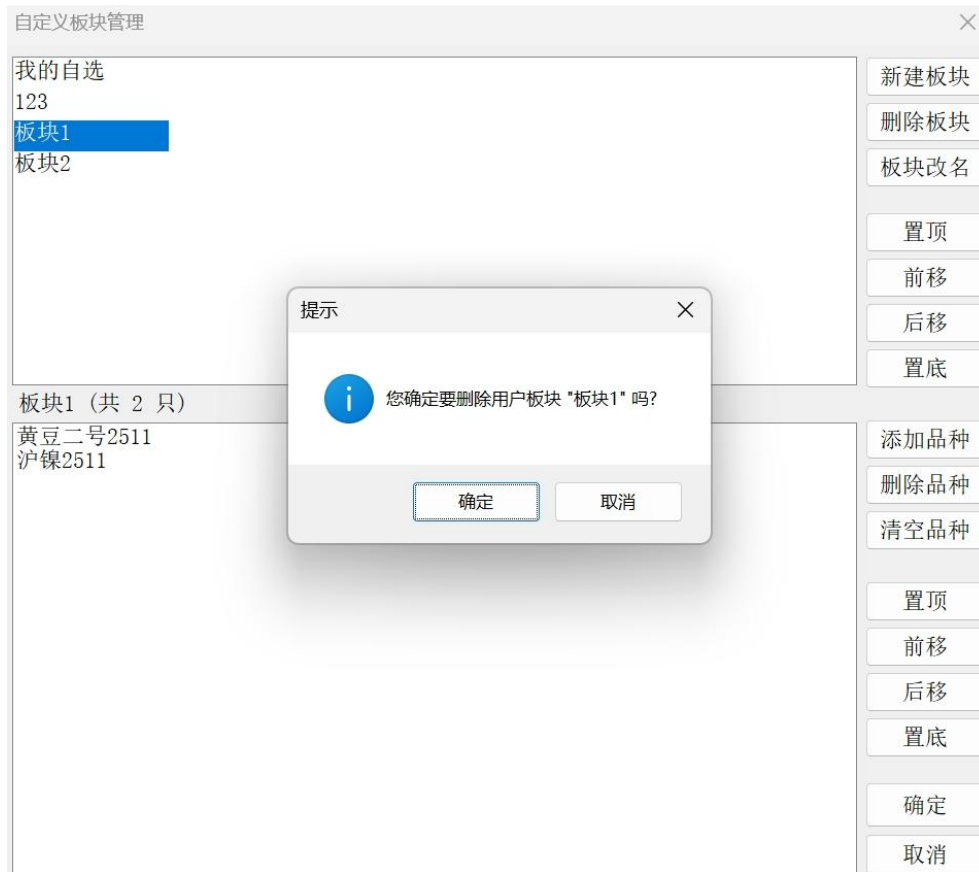

图 4-5-7

4.6. 编辑表头

在报价页面中单击鼠标右键，选择【编辑表头栏目】，即可出现【编辑表头栏目】界面（如图 4-6-1）。在左侧栏目中选择不同的板块，【已选栏目】和【可选栏目】中即会出现对应板块的表头。【已选栏目】中的表头在前端显示，【可选栏目】中的表头未在前端显示。



图 4-6-1

1. 添加：点击【可选栏目】中的表头选择【添加】按钮，即可将选中的表头添加至【已选栏目】中，该表头在前端进行展示；
2. 删除：点击【已选栏目】中的表头选择【删除】，选中的表头即会在【可选栏目】中，该表头即可从前端删除；
3. 上移/下移：在【已选栏目】和【可选栏目】中选择表头，点击上移/下移可进行显示排序；
4. 设置栏目列宽：在【已选栏目】和【可选栏目】中选择表头，设置栏目列宽数字输入框中输入或点击输入框后方按钮调整数字，即可设置栏目列宽；
5. 固定栏目数量：在固定栏目数量中输入或使用输入框后方按钮调整数字（最大值为5），可固定设置的栏目数量。在缩小软件界面或电脑屏幕较小时，使用下方图片红框处按钮（如图 4-6-2）左右滑动查看栏目。

序	名称	最新	幅度%	涨跌	现手	买价	卖价	买量	卖量	成交量	持仓量	仓差
6	沪铜主力	74270	-0.11	-80	26	74250	74270	9	18	46017	148358	-617
7	沪铜2501	74210	-0.13	-100	2	74210	74230	33	16	24875	61117	-12231
8	沪铜2502	74270	-0.11	-80	26	74250	74270	9	18	46017	148358	-617
9	沪铜2503	74320	-0.05	-40	6	74320	74340	24	4	20877	100863	4505
10	沪铜2504	74390	-0.05	-40	5	74390	74410	1	2	7430	34478	2562
11	沪铜2505	74460	-0.01	-10	1	74430	74470	1	1	2484	16372	-429
12	沪铜2506	74450	0.01	10	1	74340	74490	1	1	352	7294	125
13	沪铜2507	74500	-0.04	-30	2	74500	74580	1	1	71	3512	-1
14	沪铜2508	74520	-0.08	-60	2	74530	74680	1	1	119	1739	8
15	沪铜2509	74520	-0.15	-110	1	74350	74710	1	1	130	1669	29
16	沪铜2510	74550	-0.09	-70	1	74530	74770	1	3	38	957	-8
17	沪铜2511	74600	-0.08	-60	1	74570	74770	1	2	39	528	-2
18	沪铜2512	74610	-0.07	-50	1	74580	74650	1	1	32	126	-17
19	沪铝连续	19780	0.08	15	3	19775	19780	6	1	14731	31868	-5388
20	沪铝连三	19870	0.15	30	1	19865	19875	4	3	17193	40497	1546
21	沪铝连四	19900	0.15	30	2	19905	19915	1	1	6825	21532	987
22	沪铝加权	19830	0.14	28	2	--	--	0	0	248555	407372	-14962
23	沪铝主力	19805	0.13	25	2	19805	19810	8	15	148262	169691	-10650
24	沪铝2501	19780	0.08	15	3	19775	19780	6	1	14731	31868	-5388
25	沪铝2502	19805	0.13	25	2	19805	19810	8	15	148262	169691	-10650
26	沪铝2503	19840	0.15	30	4	19840	19845	21	1	59596	128579	-1816
27	沪铝2504	19870	0.15	30	1	19865	19875	4	3	17193	40497	1546

图 4-6-2

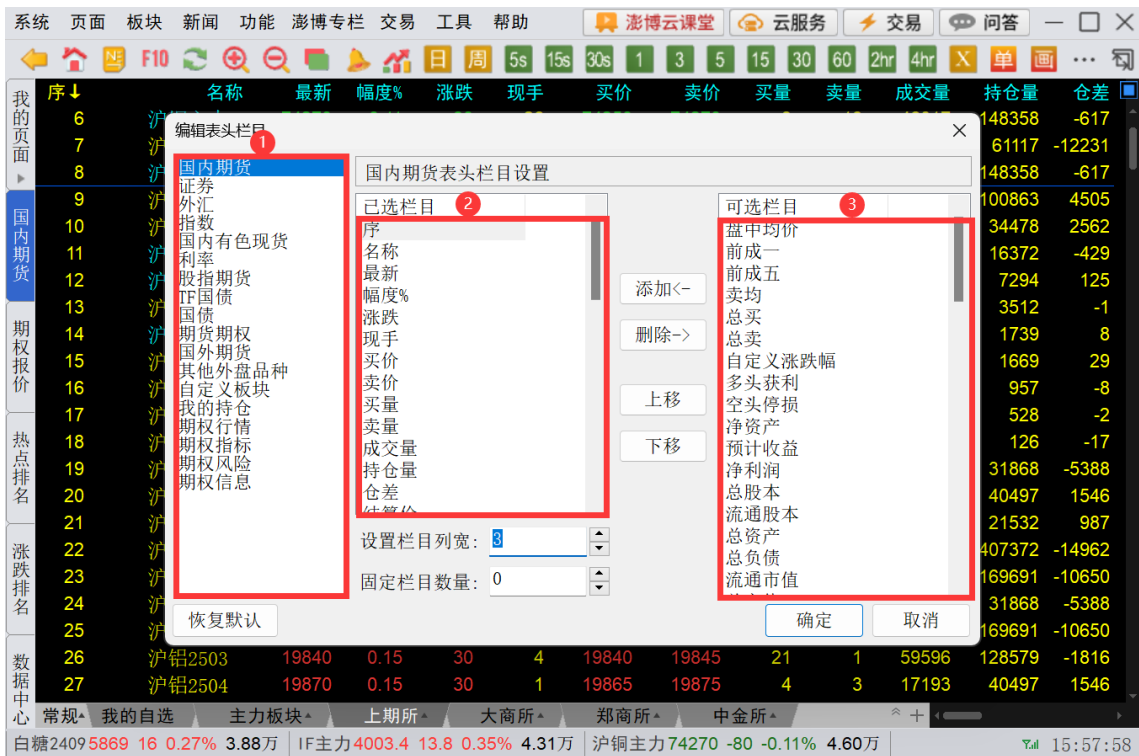
4.7. 多屏功能

在菜单栏中选择【功能】，选择【屏幕管理】（如图 4-7-1），即可使用多屏功能。默认提供 6 个系统屏幕，也可根据用户自身习惯新建用户屏幕。

序	名称	最新	幅度%	涨跌	现手	买价	卖价	买量	卖量	成交量	持仓量	仓差
6	沪铜主力	74270	-0.11	-80	26	74250	74270	9	18	46017	148358	-617
7	沪铜2501	74210	-0.13	-100	2	74210	74230	33	16	24875	61117	-12231
8	沪铜2502	74270	-0.11	-80	26	74250	74270	9	18	46017	148358	-617
9	沪铜2503	74320	-0.05	-40	6	74320	74340	24	4	20877	100863	4505
10	沪铜2504	74390	-0.05	-40	5	74390	74410	1	2	7430	34478	2562
11	沪铜2505	74460	-0.01	-10	1	74430	74470	1	1	2484	16372	-429
12	沪铜2506	74450	0.01	10	1	74340	74490	1	1	352	7294	125
13	沪铜2507	74500	-0.04	-30	2	74500	74580	1	1	71	3512	-1
14	沪铜2508	74520	-0.08	-60	2	74530	74680	1	1	119	1739	8
15	沪铜2509	74520	-0.15	-110	1	74350	74710	1	1	130	1669	29
16	沪铜2510	74550	-0.09	-70	1	74530	74770	1	3	38	957	-8
17	沪铜2511	74600	-0.08	-60	1	74570	74770	1	2	39	528	-2
18	沪铜2512	74610	-0.07	-50	1	74580	74650	1	1	32	126	-17
19	沪铝连续	19780	0.08	15	3	19775	19780	6	1	14731	31868	-5388
20	沪铝连三	19870	0.15	30	1	19865	19875	4	3	17193	40497	1546
21	沪铝连四	19900	0.15	30	2	19905	19915	1	1	6825	21532	987
22	沪铝加权	19830	0.14	28	2	--	--	0	0	248555	407372	-14962
23	沪铝主力	19805	0.13	25	2	19805	19810	8	15	148262	169691	-10650
24	沪铝2501	19780	0.08	15	3	19775	19780	6	1	14731	31868	-5388
25	沪铝2502	19805	0.13	25	2	19805	19810	8	15	148262	169691	-10650
26	沪铝2503	19840	0.15	30	4	19840	19845	21	1	59596	128579	-1816
27	沪铝2504	19870	0.15	30	1	19865	19875	4	3	17193	40497	1546

图 4-7-1

1. 新建屏幕

在菜单栏中选择【功能】，选择【屏幕管理】，选择【新建屏幕】（图 4-7-2），输入名称后即可出现一个空白的屏幕，用户可对空白屏幕进行自定义设置。屏幕自定义设置方法和自定义页面相似，具体设置方式可参见第八章-8.1 创建自定义页面；

新建的空白屏幕自定义设置完成后，长按鼠标左键拖动到其他显示器上即可。同时该页面会自动添加到【功能】-【屏幕管理】菜单中，归属为用户屏幕，下次用户可通过此处点击快速调用该屏幕。



图 4-7-2

2. 生成屏幕

用户可将自己自定义的页面，通过生成屏幕的方式进行多屏功能的使用。在菜单栏中选择【页面】，选择【页面管理】（如图 4-7-3），选择某一自定义页面后，点击【生成屏幕】，系统会将该自定义页面生成屏幕，长按鼠标左键拖动到其他显示器上即可。同时该页面会自动添加到【功能】-【屏幕管理】菜单中，归属为用户屏幕，下次用户可通过此处点击快速调用该屏幕（如图 4-7-4）。



图 4-7-3



图 4-7-4

3. 屏幕管理

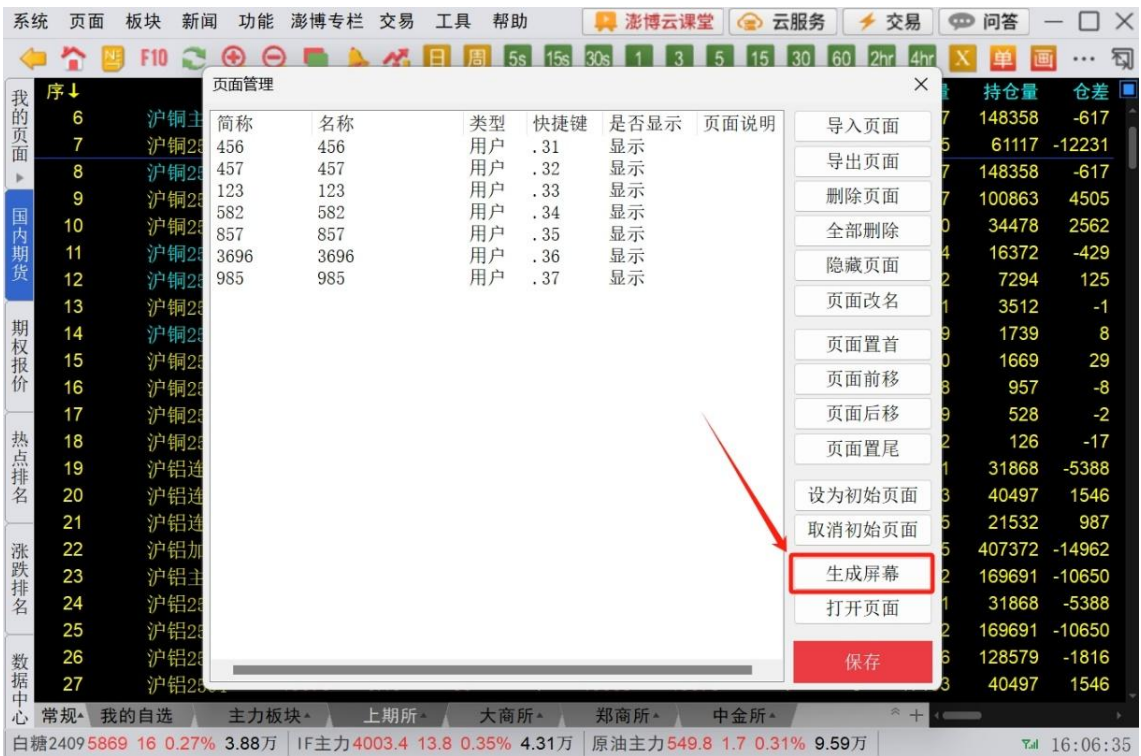
在菜单栏中选择【功能】，选择【屏幕管理】，选择【管理屏幕】，即可对系统屏幕和用

户屏幕进行管理（图 4-7-5）。



图 4-7-5

- 1) 打开屏幕：点击即可打开选中的屏幕；
- 2) 关闭屏幕：点击即可关闭选中的屏幕；
- 3) 隐藏屏幕：点击即可隐藏选中的屏幕；
- 4) 屏幕改名：点击即可更改选中的用户屏幕名称，对系统屏幕无效；
- 5) 删除屏幕：点击即可删除选中的用户屏幕，对系统屏幕无效。

4. 多屏联动

在报价界面，点击【联动设置】，即可勾选【多屏联动】（如图 4-7-6）。勾选后打开的多个屏幕和主屏幕实现同步联动，副屏之间不联动。未勾选则主屏和副屏之间不能同步联动（仅同一联动分组的会联动）。

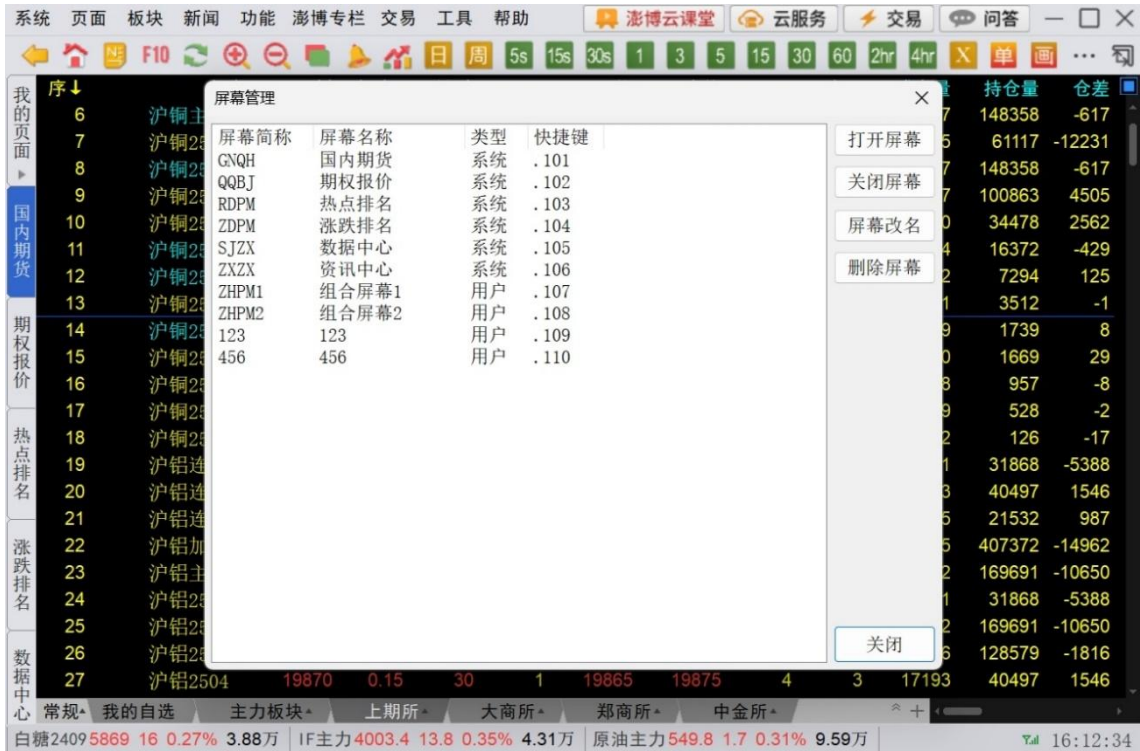

图 4-7-6

4.8. 参数设置

在报价页面单击鼠标右键，选择【参数设置】，可以设置报价窗口的参数（如图 4-8-1）。



图 4-8-1

1. 显示网格线：选中时报价窗口出现网格线；
2. 涨跌停时高亮显示：选中时行情出现涨跌停时以高亮突出显示；
3. 价格成交量变化时，背景高亮，数字反显：选中时当行情价格成交量发生变化时，报价背景高亮，数字反显；
4. 滚动鼠标滚轮时：可设置鼠标滚动时，一次滚动一行或者滚动一页；
5. 选中行买一卖一字体放大：选中合约后，买一、卖一价格字体，按照设定值放大；
6. 双击报表进入视图：可设置双击报表进入走势图/K线图/闪电图；
7. 选中行效果：可设置选中行的效果为带下划线、带底色、带边框、带边框和底色中的一种；
8. 热点排名定时刷新：设置热点排名页面中的定时刷新秒数，默认为 10 秒；
9. 默认页签类型：设置板块栏的页签类型，可选择层级、常规中的一种。

五、分时图界面

5.1. 分时画线规则

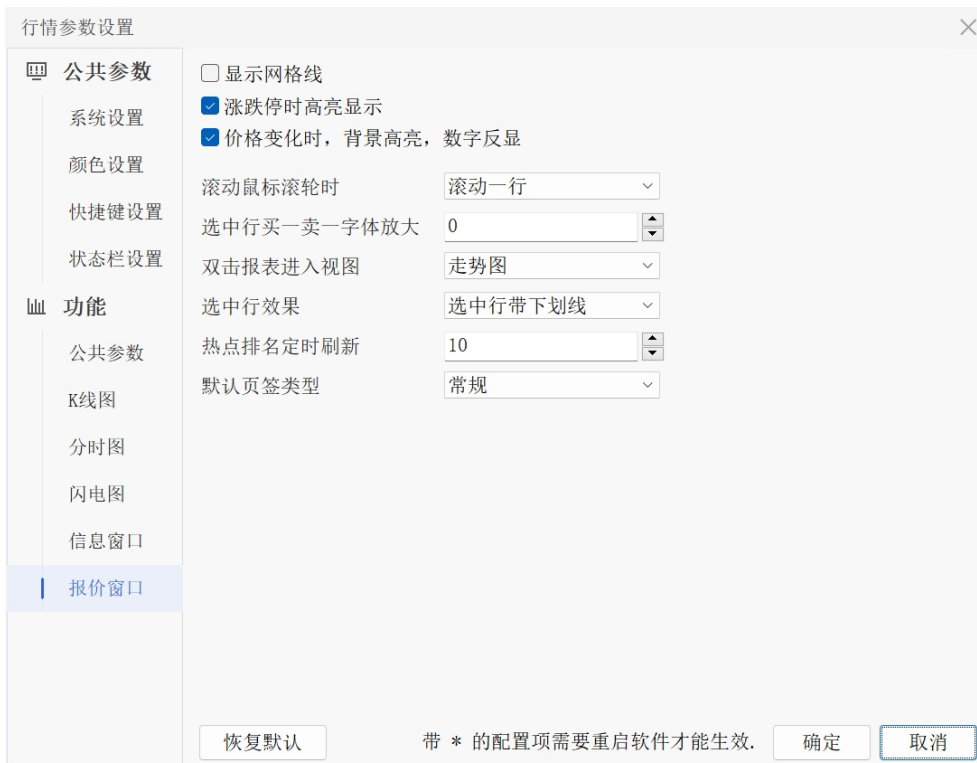
1. 白线画法：该合约每分钟最后一笔成交价的连线；
2. 黄线画法：黄线为均价线，即该合约当日开盘至这一分钟加权平均价的连线。

5.2. 信息窗口



图 5-2-1

1. 合约名称下方的买卖盘对比条图

红条代表买入量，绿条代表卖出量，红绿条长度按买入量和卖出量之比分配。一档行情时为买一价、卖一价的挂单量，五档行情时为买一价至买五价、卖一价至卖五价的挂单量之和（如图 5-2-1）。

2. 成交明细显示

成交明细的时间显示格式为“大数字+小数字”，大数字代表 X 时 X 分，小数字代表 X 秒（如图 5-2-2），也可通过按键盘 F1 调出当天全部的成交明细数据，也是精确到秒。



图 5-2-2

3. 价量分布显示

可通过按键盘 F2 调出当前交易日价量分布图表（如图 5-2-3）。



图 5-2-3

名词释义：

- 1) 成交量：对应前面的成交价格，表示在此价位上成交的成交量总和；
- 2) 占比：对应前面的成交价格，表示在此价位上的成交量占当前交易日总成交量的百分比；
- 3) 占比计算公式： 在此价位上的成交量/总的成交量×100%；
- 4) 竞买率：对应前面的成交价格，在此价位上成交量中主动性买量占的比率；
- 5) 竞买率计算公式： 在此价格上以卖价成交的成交量/此价位的成交量×100%。

4. 大单提取

在分时图界面（包括信息栏）单击鼠标右键可以调出大单提取功能（如图 5-2-4）；



图 5-2-4

在弹出的窗口里输入大单的提取标准，比如 100，那么在成交明细里只会显示大于等于 100 手的报单（如图 5-2-5）。



图 5-2-5

5.3. 主图坐标

1. 设置主图坐标

在分时图界面单击鼠标右键，选择【分时主图坐标】，默认为普通坐标，还可以选择反转坐标和满占坐标（如图 5-3-1），满占坐标中线取当日最高价和最低价的均值。

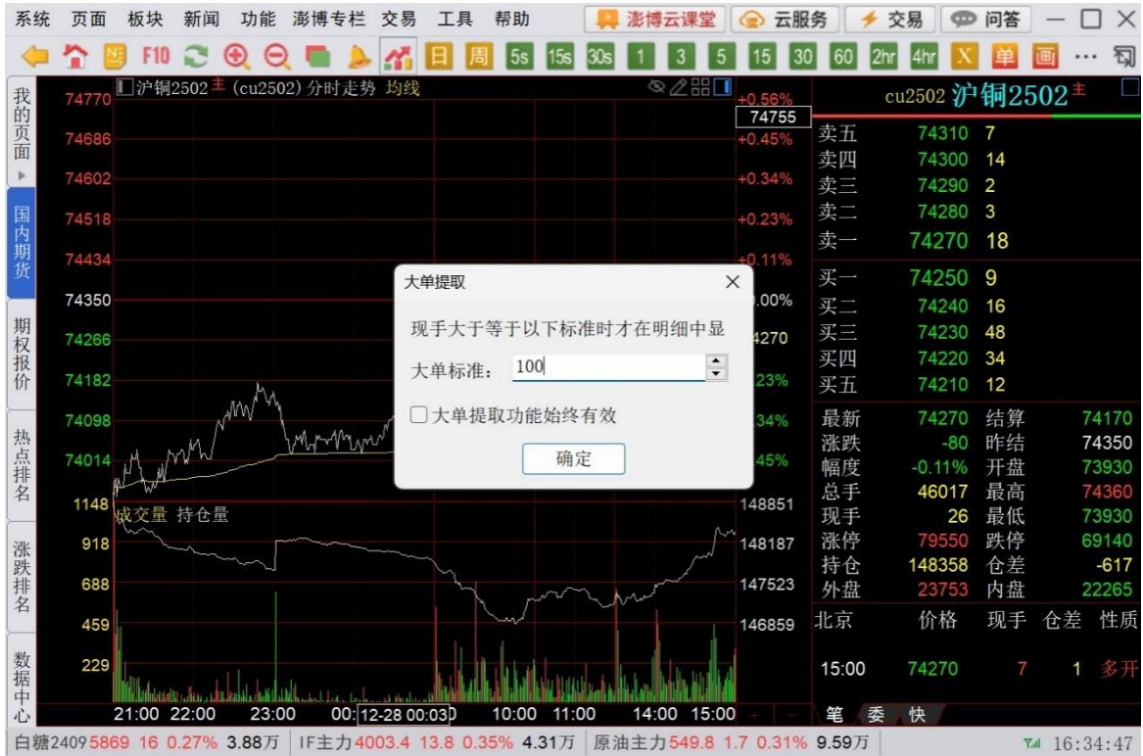

图 5-3-1

2. 反转坐标

可以将分时图上下颠倒显示。在分时图界面单击鼠标右键，选择【分时主图坐标】，再选择【反转坐标】实现（如图 5-3-2）。



图 5-3-2

5.4. 视图组合

1. 分时图和 K 线图主图和副图的总数量，可以通过视图组合进行自定义，调整视图组合有两种方法；

方法一：在分时图或 K 线图界面单击鼠标右键调出【视图组合】来进行更改，最多支持六图组合的展示方式（如图 5-4-1）；



图 5-4-1

方法二：点击分时图或 K 线图右下角的加减号按钮调整副图指标个数（如图 5-4-2）。



图 5-4-2

2. 在分时图或K线图副图中，可以通过点击循环切换指标按钮，或者下拉按钮，快捷切换副图指标（如图 5-4-3）。



图 5-4-3

5.5. 历史回忆

可以通过如下几种方式查看某合约近 10 个交易日（含当日），或某一具体日期（最多支持 250 个交易日）的历史分时走势图。

方法一：在分时图界面，敲击键盘上的↓键，可以向前请求一天的历史回忆，最多请求 10 个交易日（含当日），敲击键盘上的↑箭头，可以撤销一天的历史回忆，直至恢复只显示当日的分时走势图（如图 5-5-1）；



图 5-5-1

方法二：在日 K 线图界面单击鼠标左键调出十字光标，将十字光标停留在需要查看历史回忆的那根 K 线上（如图 5-5-2），敲击键盘上的【回车】键，可以调出该日的历史回忆，画面左上角可查看该日的日期（如图 5-5-3）；



图 5-5-2



图 5-5-3

方法三：双击 K 线柱即可调出历史回忆；

方法四：在分时图页面单击鼠标右键，选择【历史回忆】—【选择日期】，在弹出的对

话框中选择历史上具体的一天查看当日的分时图（如图 5-5-4）。



图 5-5-4

5.6. 画线工具

在分时图和 K 线图中都可使用画线工具，以下以分时图为例讲解如何使用画线工具。

1. 调出画线工具

1) 点击工具栏中铅笔图标按钮，即可调出画线工具（如图 5-6-1）；



图 5-6-1

- 2) 画线工具上方为画线类型区，可以点击画线图示后方的倒三角选择需要的画线名称；
- 3) 画线工具中间部分为画线管理区，可以删除、复制、设置、隐藏、全部隐藏、全部显示，并可对画线进行管理；
- 4) 画线工具下方为画线自定义部分，可以点选颜色、粗细、线型等。

2. 画线操作

- 1) 在画线工具上选择需要的线型（如直线），鼠标会变为抓取光标（如图 5-6-2），此时在分时图上单击使鼠标左键，即确定了画线的第一个落点；

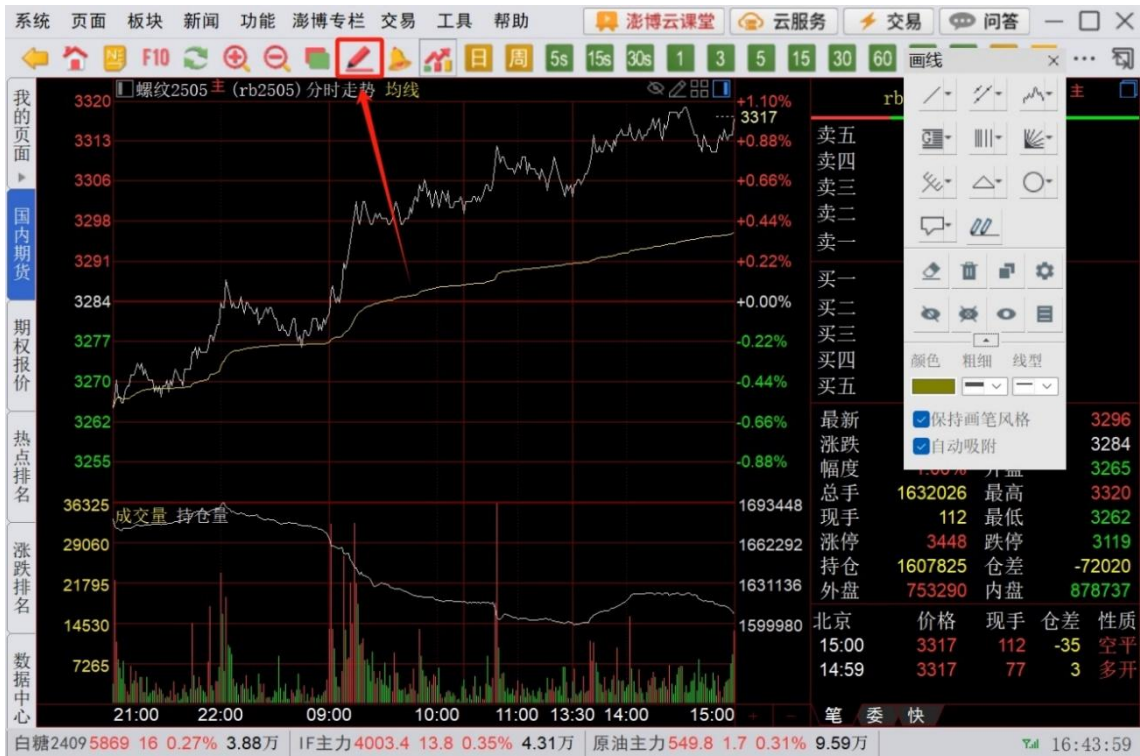

图 5-6-2

- 2) 此时移动鼠标可在分时图上变换位置，在目标点单击鼠标左键，即完成了画线的操作（如图 5-6-3）。

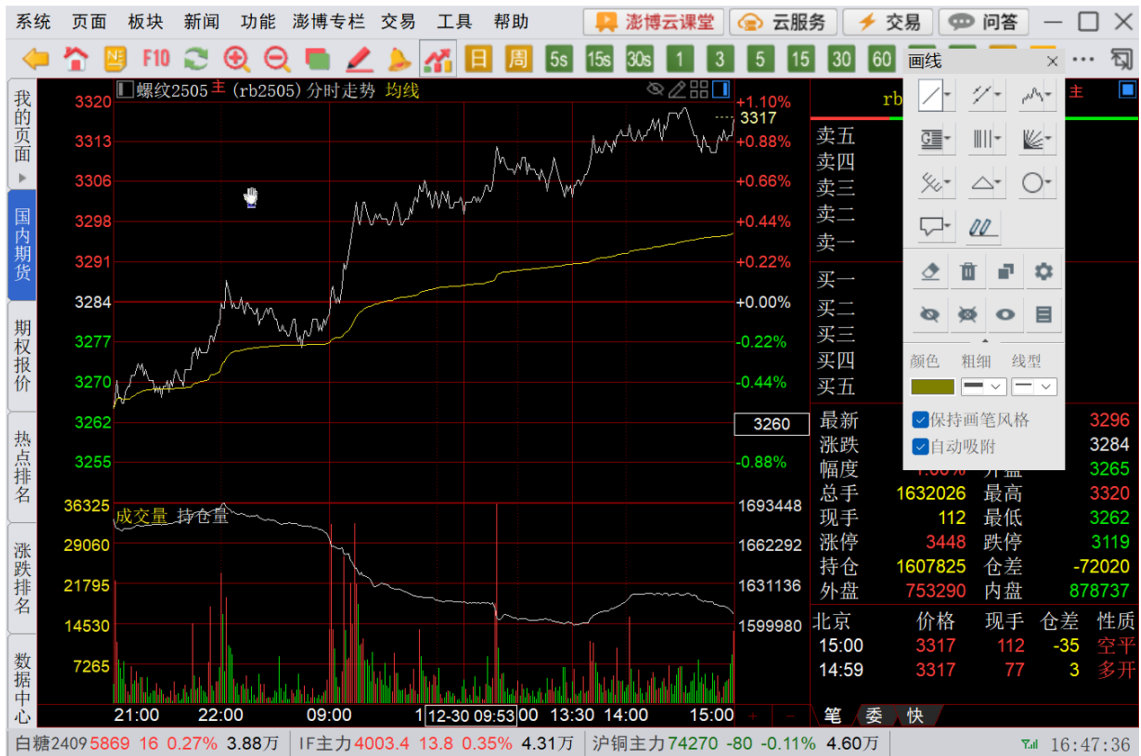

图 5-6-3

3. 删除画线

将鼠标移动到画线上，当鼠标变为手掌图标时，单击鼠标右键即可调出【删除画线】、【删除全部画线】，按需使用即可（如图 5-6-4）。



图 5-6-4

5.7. 参数设置

在分时走势图界面，单击鼠标右键，选择【参数设置】，打开参数设置页面（如图 5-7-1）。



图 5-7-1

1. 走势图加粗：选中后分时图中白线加粗显示；
2. 分时图中线：如果不勾选，分时图中线值为昨结、最高价、最低价中取最大最小值的均值，如果选中时分时图中线位置会根据公共参数里涨跌计算方式的选项而定。
例：涨跌计算方式若选择对比昨结价则分时图中线为昨结价；
3. 成交量线分红绿灯线显示：选中后成交量线分红绿灯线显示；
4. 持仓量线抬高显示：有持仓量线时选中后会抬高显示；
5. 默认副图指标：设置默认副图的指标，如需设置多个指标，需用逗号隔开（仅支持英文半角逗号）；
6. 循环切换指标：设置循环切换的指标，需要用逗号隔开（仅支持英文半角逗号）。

六、K 线图界面

6.1. 变换周期

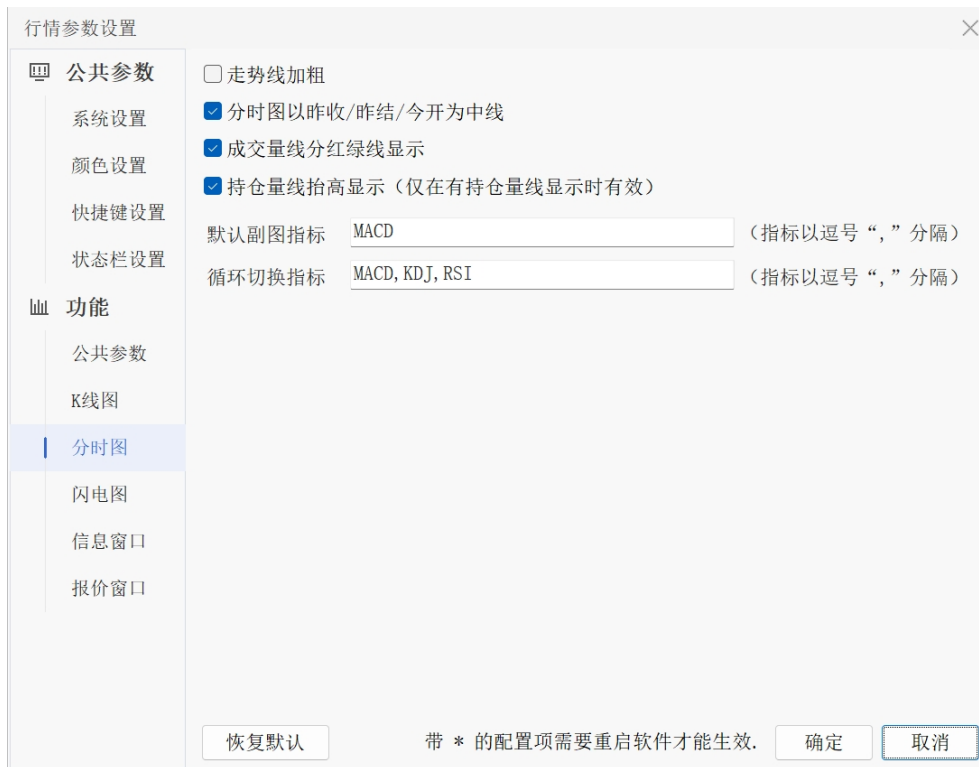
变化 K 线周期的方式有以下三种：

方法一：可以通过工具栏上的周期切换按钮，快速切换 K 线图周期（如图 6-1-1）；



图 6-1-1

我们提供了 5s, 15s 和 30s 三个级别的秒周期，支持历史数据显示。

在工具栏中点击 x 图标里可进行自定义周期设置，支持日和分钟级别的周期自定义。

方法二：在 K 线图界面，通过单击鼠标右键调出【变换周期】选项，进行 K 线图周期切换（如图 6-1-2）；



图 6-1-2

方法三：在 K 线图界面按【F8】按键可以在不同的周期之间进行切换。

6.2. 日期分割线

在分钟周期 K 线会显示上一交易日/当前交易日日期分割线，分割线以红色竖虚线显示（如图 6-2-1）。



图 6-2-1

6.3. 主/副图指标

1. 主图形态

K线图主图默认为K线形态，可以选择其他形态，方法为在界面单击鼠标右键，选择【主图形态】，系统提供了K线、美国线、收盘价线、最高价线、最低价线和宝塔线（如图6-3-1）。



图 6-3-1

2. 坐标反转

K线图主图坐标支持坐标反转，入口为K线图界面单击鼠标右键，选择【坐标反转】，点击【启用】开启主图坐标反转，可以同时勾选【反转副图】，在主图反转的同时副图指标也同时反转（如图 6-3-2）。



图 6-3-2

3. 叠加主图指标

K线图支持主图指标叠加，方法为在主图区域单击鼠标右键，选择【叠加主图坐标】，然后选择坐标类型，在对应的坐标类型里选择具体指标。在选择叠加主图指标时可以选择清空指标（如图 6-3-3）。



图 6-3-3

4. 叠加副图指标：方法和叠加主图指标相似；

5. 切换指标：K线图主、副图指标均可自主选择，有如下三种方法：

方法一：循环切换：在K线图界面点击主副图左上角循环切换指标按钮，主图或副图指标会进行循环切换（如图6-3-4）；



图 6-3-4

方法二：快捷选择：在 K 线图界面点击主副图左上角快捷选择下拉按钮，可以快捷选择所需指标（如图 6-3-5）；



图 6-3-5

方法三：在 K 线图界面空白处单击鼠标右键选择【技术分析】找到对应指标进行调整（如图 6-3-6）。



图 6-3-6

6. 对数坐标系：K 线图纵坐标轴默认普通坐标系，点击鼠标右键选择【坐标设置】即可调整为对数坐标系（如图 6-3-7）；



图 6-3-7

7. K 线上下平移：点击鼠标右键选择【坐标设置】（如图 6-3-8），启用上下平移后，在 K 线处长按鼠标右键即可拖动 K 线上下左右移动。



图 6-3-8

6.4. 指标管理

系统还提供对指标的管理（自定义添加和修改指标），入口为K线界面单击鼠标右键，选择【指标管理】。

1. 在【指标管理】对话框中点击右上角【新增公式】（如图6-4-1）；



图 6-4-1

2. 在【新建技术指标公式】中对指标进行编辑，编写完成后点击【测试公式】，如编写无误，则会显示【编译通过】，点击右上角【确定】，完成指标编写（如图6-4-2）；

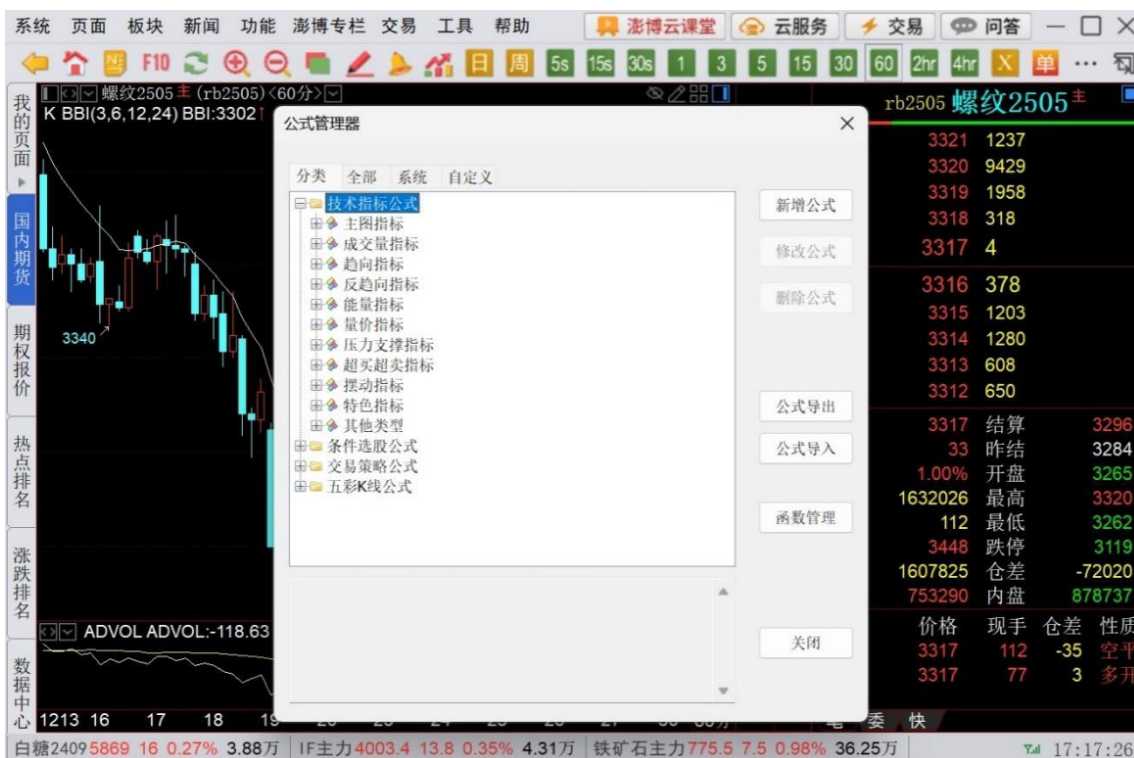

图 6-4-2

3. 修改指标参数：对于有参数的指标可以对参数进行修改，具体方式如下：
 - 1) 进入【调整参数】对话框进行修改；
 - 2) 单击需修改的指标即选中该指标，选中后该指标线上会出现白色小方块，此时单击鼠标右键，选择【指标参数】，进入【调整参数】对话框（如图 6-4-3）；
 - 3) 可在输入框中输入需修改的参数值，也可通过输入框后点击上下按钮调节参数，修改完成后点击【确定】；
 - 4) 如需恢复默认参数，可点击左下角【缺省设置】，再点击【确定】。



图 6-4-3

6.5. 区间统计/放大

在 K 线图上按住鼠标左键进行拖动，会出现一个方框，松开左键会出现【区间放大】、【区间统计】的选项（如图 6-5-1）。



图 6-5-1

1. 区间放大：选择区间放大后，方框中选中的 K 线会被放大，便于用户详细分析，如需退出区间放大有如下方法：

方法一：使用工具栏上的缩小图标缩小 K 线；

方法二：使用键盘上的向下箭头↓缩小 K 线；

方法三：使用 ctrl+鼠标滚轮缩小 K 线。

2. 区间统计：选择区间统计后，方框中选中的 K 线会进行多维度的统计，在该对话框中可以对【起始时间】和【终止时间】进行调整，相应的统计数据也会随之变化，区间统计效果如图所示（如图 6-5-2）。



图 6-5-2

6.6. 商品叠加

在 K 线图和分时图中，可以将多个合约的 K 线或分时图叠加在一张图上，以 K 线图为例商品叠加步骤如下：

1. 在 K 线图上单击鼠标右键，选择【商品叠加】，选择【选择叠加品种】（如图 6-6-1）；



图 6-6-1

2. 在【选择商品】对话框中选择要叠加的合约（如图 6-6-2），商品价格相差较小可选择【绝对坐标】，商品价格相差较大时可选择【相对坐标】；



图 6-6-2

3. 点击【确定】可看到叠加后的效果（如图 6-6-3），叠加 8 个以上合约时，叠加的 K 线颜色会出现重复；

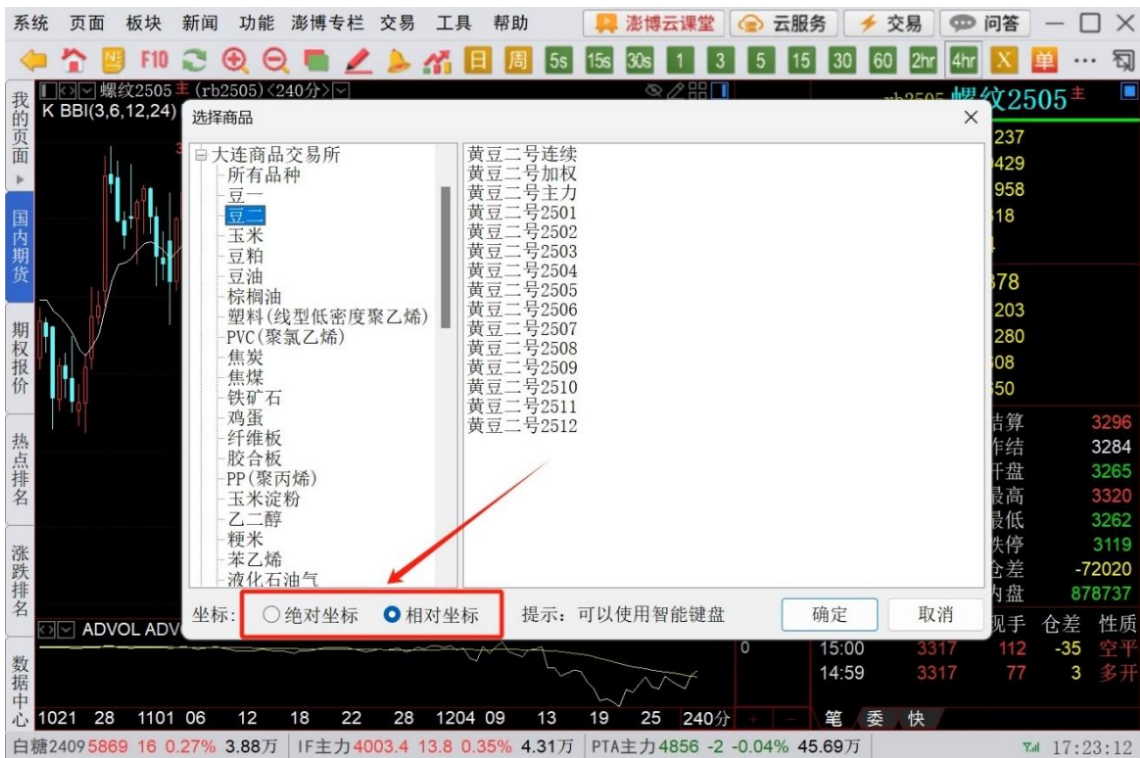

图 6-6-3

4. 删除叠加商品的三种方式：

方法一：选中要删除的商品 K 线，点击鼠标右键，在下拉菜单中选择【删除指标】；

方法二：在左上角选中要删除商品 K 线的合约名称，点击鼠标右键，在下拉菜单中选择【删除指标】；

方法三：在 K 线图界面单击鼠标右键，选择【商品叠加】-【清空叠加品种】（如图 6-6-4）。



图 6-6-4

6.7. 参数设置

设置 K 线图页面参数，单击鼠标右键，选择【参数设置】，打开参数设置页面（如图 6-7-1）。



图 6-7-1

1. 分钟线只显示当日 K 线：选中后 K 线分钟线周期只显示当日 K 线；
2. 分秒周期显示 K 线倒计时：选中后在分秒周期上显示 K 线倒计时；
3. 显示昨天/今天分割线：选中后 K 线中显示昨天/今天分割线；
4. K 线图缩小到显示所有后可继续向左压缩：选中后可以把 K 线压缩的更小；
5. 不显示坐标：选中后 K 线图中不显示坐标提示；
6. 坐标右侧显示：坐标默认为左侧显示，选中后可右侧显示坐标；
7. 空心阳 K 线：选中后阳线显示为空心；
8. 空心阴 K 线：选中后阴线显示为空心；
9. 屏蔽小横线：选中后可将成交量为 0 的小横线 K 线屏蔽；
10. 曲线平滑：选中后可使画线显示更平滑；
11. 最大化显示 K 线：选中后可最大化显示 K 线；
12. 显示指标信息涨跌箭头：选中后可显示主/副图指标信息的涨跌箭头；
13. K 线主图指标信息双行显示：选中后左上角 K 线主图指标信息分两行显示；
14. 穿越显示更大周期上的画线：选中后，在小周期上可以看到大周期的画线；
15. 穿越显示更小周期上的画线：选中后，在大周期上可以看到小周期的画线；
16. 启用鼠标左键拖动平移 K 线：选中后，按住鼠标左键可以拖动平移 K 线；
17. 默认主图指标：设置主图默认指标，如需多个指标，需用逗号隔开（仅支持英文半角逗号）；
18. 主图循环指标：设置主图循环指标，多个指标间用逗号隔开（仅支持英文半角逗号）；
19. 默认副图指标：设置副图默认指标，如需设置多个指标，需用逗号隔开（仅支持英文半角逗号）；
20. 循环切换指标：设置副图循环指标，多个指标间用逗号隔开（仅支持英文半角逗号）；
21. 默认周期：K 线默认为日线，可以设置为最近使用周期或其他周期；
22. K 线默认宽度：可设置 K 线宽窄，数值越大 K 线越宽；

- 23. K 线间比：可设置 K 线的间隔距离，数值越小相邻 K 线越紧凑；
- 24. K 线右侧空余比例：可设置 K 线右侧的距离百分比，数值越小右侧空余距离越窄；
- 25. K 线图高低点设置：可以设置 K 线高低点的显示类型，以及显示百分比数值；
- 26. K 线图绘制策略：可以设置 K 线绘制为增量绘制/全量绘制，如果选择为增量绘制，可设置增量绘制的 K 线根数。

七、实用功能

7.1. 品种同列

1. 进入品种同列

在报价页面选中合约单击鼠标右键选择【品种同列】，或在合约详情页面点击右上角【品种同列】功能按键，均可打开合约多品种同列页面，该页面默认展示 4 个品种的分时图（如图 7-1-1 和 7-1-2）。



图 7-1-1



图 7-1-2

2. 选择板块/品种

点击右上角【板块】选择其他板块品种，该操作会同时更新全图，也可以选中单一小图使用智能键盘键入具体合约名称，该小图会对应变化。

3. 品种同列翻页

可以敲击键盘 page up 和 page down 或者滚动鼠标滚轮来进行上下切换合约。

4. 品种同列数量

方法一：可以设置品种同列展示的图形个数，点击右上角【4图】出现选项，可以选择【6图】、【9图】和【12图】；

方法二：在品种同列界面，单击鼠标右键，选择【切换视图】，可以选择【6图】、【9图】和【12图】（如图 7-1-3）。



图 7-1-3

5. 品种同列操作

品种同列还可以进行其他操作，【K线】打开K线图（全图生效）、【预警】选中品种合约设置预警。如果切换为K线图模式在单个小图里可以点击上方的按钮，来切换指标、设置指标参数和调整周期。

7.2. 周期同列

1. 进入周期同列

在报价页面选中合约单击鼠标右键选择【周期同列】，或在合约详情页面点击右上角【周期同列】功能按键，均可打开合约多周期同列页面（如图 7-2-1、7-2-2）。左上第一幅图为分时图，其余为K线图，默认展示4幅图。



图 7-2-1



图 7-2-2

2. 切换周期/品种

方法一：点击右上角【切换周期】切换当前选中视图周期；

方法二：点击工具栏周期按钮进行切换；

方法三：对于小图为K线图可以点击上方的周期切换按钮，选择对应周期直接切换。

3. 切换品种

如果要切换当前的品种，调出智能键盘输入目标合约（如图 7-2-3）可以切换为目标合约对应品种（全图切换）。



图 7-2-3

4. 切换合约

可以敲击键盘 page up 和 page down 或者滚动鼠标滚轮上下切换合约。

5. 周期同列数量

方法一：可以设置品种同列展示的图形个数，点击右上角【4图】出现选项，可以选择【6图】、【9图】；

方法二：在品种同列界面，单击鼠标右键，选择【切换视图】，可以选择【6图】、【9图】（如图 7-2-4）。



图 7-2-4

7.3. 涨跌排名

1. 点击导航栏【涨跌排名】，即可进入涨跌排名页面，页面左侧为当日合约涨跌排名，页面右侧为该合约的分时图、K 线图和信息窗口（如图 7-3-1）；



图 7-3-1

2. 点击当日合约的涨跌排名、分时图、K线图、信息窗口右上方的小方块按钮（如图 7-3-2）即可放大该窗口，缩小窗口，点击右上方叠加小方块按钮即可（如图 7-3-3）；



图 7-3-2

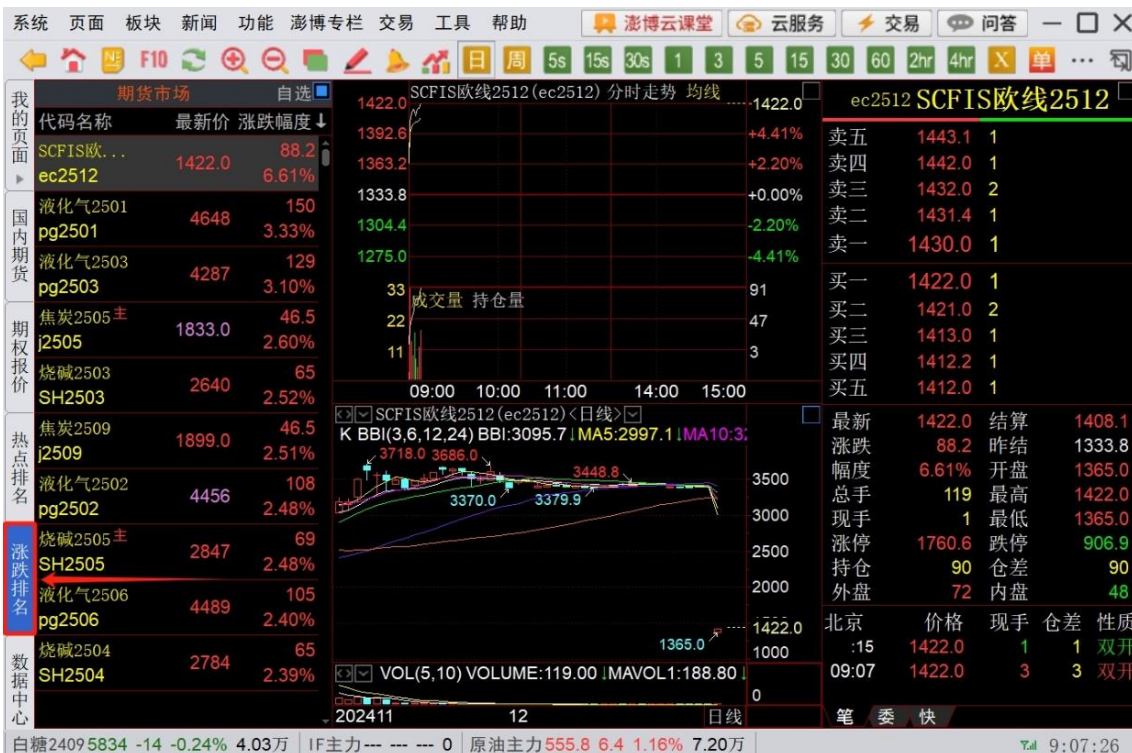

图 7-3-3

3. 在当日合约涨幅榜中点击期货市场或自选，则下方涨跌显示区域即会显示对应板块中合约的排名（如图 7-3-4）；



图 7-3-4

4. 在涨跌排名列表中，点击表头后的箭头，可对该列表进行排序（如图 7-3-5）。

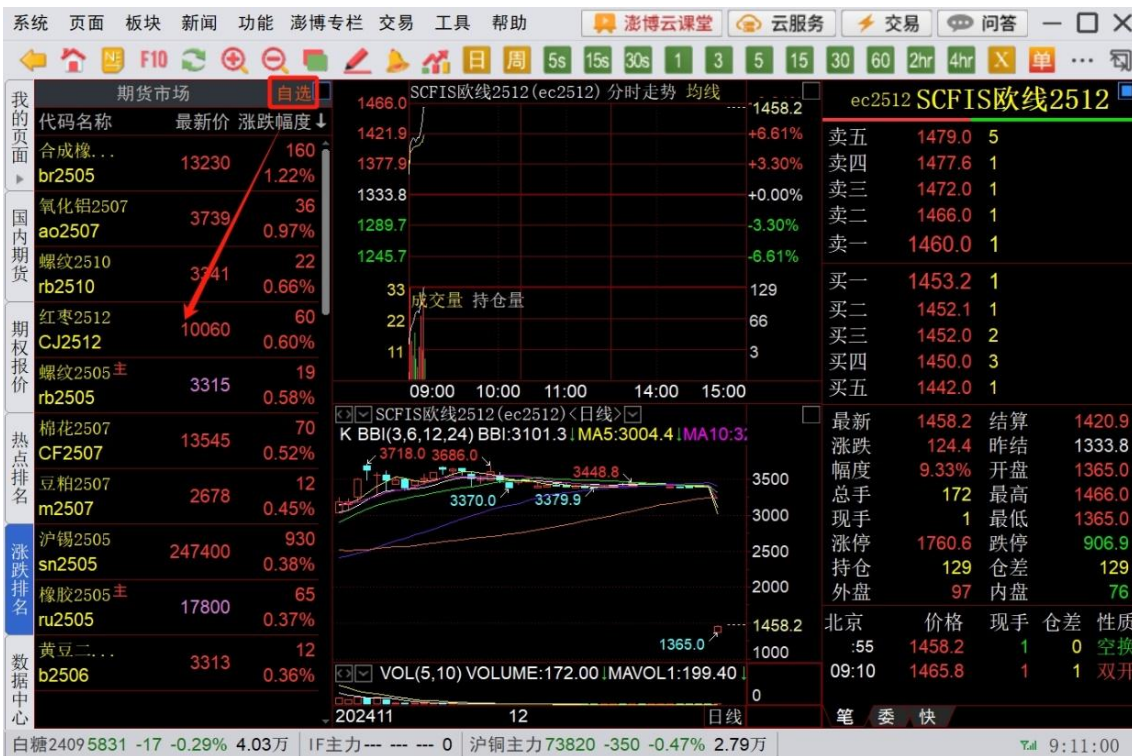

图 7-3-5

7.4. 热点排名

1. 点击导航栏【热点排名】即可进入热点排名页面，本页面为九宫格形式，只针对主力合约进行排名；
2. 排名内容分别为今日涨幅、今日跌幅、活跃度、1分钟涨幅、1分钟跌幅、量比、今日增仓比、今日减仓比和成交金额（如图 7-4-1）；
3. 单击九宫格中的合约，交易下单板可自动填入该合约的相关信息；
4. 双击任一合约或者按回车键可以进入该合约的详情页面。



图 7-4-1

7.5. 期权 T 报

点击左侧【期权报价】即可进入期权 T 型报价页面（如图 7-5-1），T 型报价是目前主流的一种期权报价方式。

1. T 型报价由一横一竖组成一个 T 字。一横为期权合约的表头，主要包括：最新、涨跌、幅度%、买价、买量、卖价、卖量、成交量、持仓量、溢价率、时间价值、内在价值、Delta、Gamma、Rho、Theta、Vega，一竖为行权价；



图 7-5-1

2. 在 T 型报价页面的左上角有两个下拉菜单，可以选择相应的标的品种及合约（如图 7-5-2），例：投资者想要交易某品种未来某一月份的期权，可通过下拉菜单轻松选中相应月份的期权合约，月份旁边显示剩余天数；



图 7-5-2

- 1) 到期日：是买方可以行使权利的最后期限；
- 2) 最新价：即期权价格，也称权利金，是指期权买方为取得期权合约所赋予的权利而支付给卖方的费用；
- 3) 行权价：也称为执行价格，是期权买方行使权利时，买卖双方交割标的物所依据的价格；
- 4) 看涨期权和看跌期权：按照买卖方向的不同，可将期权分为看涨期权和看跌期权，在行权价左侧是看涨期权（认购期权），在行权价右侧是看跌期权（认沽期权）；
- 5) 实值期权、虚值期权和平值期权：按照执行期权所获得的收益情况的不同，可将期权分为实值期权、虚值期权和平值期权。红色底色是实值期权，蓝色底色是虚值期权，黑色底色为平值期权（如图 7-5-3）。

买量	买价	幅度%	涨跌	最新	购<行权价>沽↑	最新	涨跌	幅度%	买价	买量
1	472.0	--	--	--	8500	71.5	-2.0	-2.72	71.0	6
6	414.0	-1.23	-5.5	443.0	8600	97.0	-0.5	-0.51	95.5	7
12	347.0	-2.35	-10.0	437.0	8700	130.0	1.5	1.5	128.5	29
6	267.0	-2.90	-14.0	381.0	8800	164.5	3.5	3.5	161.0	18
24	236.0	-8.19	-21.5	241.0	8900	214.5	4.0	1.90	213.5	22
30	193.0	-8.58	-18.5	197.0	9000	267.0	3.5	1.33	269.5	18
14	157.0	-5.40	-9.5	166.5	9100	330.5	7.0	2.16	332.5	6
36	126.5	-0.70	-1.0	142.0	9200	391.0	0.5	0.13	401.5	18
18	103.5	-7.66	-9.0	108.5	9300	471.0	6.5	1.40	476.5	6
29	83.5	-11.46	-11.0	85.0	9400	588.5	46.0	8.48	556.0	6
13	68.0	-10.97	-8.5	69.0	9500	--	--	--	597.5	1
72	54.0	-10.94	-7.0	57.0	9600	738.5	28.5	4.01	682.5	1
37	44.0	-15.38	-8.0	44.0	9700	808.5	10.0	1.25	788.0	1
27	36.0	-14.12	-6.0	36.5	9800	900.5	12.0	1.35	878.5	1
28	28.5	-17.14	-6.0	29.0	9900	1016.0	35.5	3.62	951.5	1
52	22.5	-17.86	-5.0	23.0	10000	--	--	--	1043.5	1
5	15.0	-21.05	-4.0	15.0	10200	1281.5	17.0	1.34	1236.0	1
2	10.0	-11.54	-1.5	11.5	10400	--	--	--	1428.0	1
1	7.0	-11.11	-1.0	8.0	10600	--	--	--	1624.5	1
19	4.5	-16.67	-1.0	5.0	10800	--	--	--	1824.5	1
99	4.0	0.00	0.0	4.0	11000	--	--	--	1985.5	1

图 7-5-3

3. 切换标签, 快速切换期权相关数据（如图 7-5-4）；

买量	买价	幅度%	涨跌	最新	购<行权价>沽	最新	涨跌	幅度%	买价	买量
1	172.0	--	--	--	8500	70.0	-3.5	-4.76	69.0	1
12	424.0	-1.23	-5.5	443.0	8600	95.5	-2.0	-2.05	92.5	4
12	355.5	-4.35	-16.5	363.0	8700	130.0	2.0	1.56	123.5	4
12	295.0	-5.05	-16.0	301.0	8800	164.5	-1.0	-0.60	161.5	4
12	242.5	-7.62	-20.0	242.5	8900	214.5	4.0	1.90	208.0	4
16	199.0	-6.73	-14.5	201.0	9000	267.0	3.5	1.33	262.5	6
37	161.0	-7.10	-12.5	163.5	9100	330.5	7.0	2.16	324.0	24
45	130.0	-6.64	-9.5	133.5	9200	391.0	0.5	0.13	393.0	6
23	105.0	-8.51	-10.0	107.5	9300	471.0	6.5	1.40	467.5	6
18	86.0	-9.90	-9.5	86.5	9400	588.5	46.0	8.48	546.0	12
56	69.5	-8.39	-6.5	71.0	9500	--	--	--	597.5	1
30	56.0	-12.50	-8.0	56.0	9600	738.5	28.5	4.01	694.5	5
36	45.5	-12.50	-6.5	45.5	9700	808.5	10.0	1.25	788.5	5
32	37.0	-12.94	-5.5	37.0	9800	900.5	12.0	1.35	879.0	5
6	29.5	-15.71	-5.5	29.5	9900	1016.0	35.5	3.62	951.5	1
2	23.5	-16.07	-4.5	23.5	10000	--	--	--	1043.5	1
5	15.5	-21.05	-4.0	15.0	10200	1281.5	17.0	1.34	1236.0	1
9	10.0	-11.54	-1.5	11.5	10400	--	--	--	1428.0	1
11	7.0	-11.11	-1.0	8.0	10600	--	--	--	1624.5	1
19	4.5	-16.67	-1.0	5.0	10800	--	--	--	1824.5	1
37	3.5	0.00	0.0	4.0	11000	--	--	--	1985.5	1

图 7-5-4

- 1) 行情:展示用户添加或修改后的栏目数据,前几位默认为:名称、最新价、涨跌、幅度、买价、买量、卖价、卖量、持仓量、成交量、时间价值、内在价值、溢价率、Delta、Gamma、Rho、Theta、Vega;
- 2) 指标:期权代码、内在价值、时间价值、历史波动率、隐含波动率、溢价率、杠杆比率;
- 3) 风险:名称 Delta、Gamma、Theta、Vega、Rho;
- 4) 信息:行权起始日、行权终止日、期权代码、期权到期日、期权类型、行权比例、行权价格。

4. 期权希腊字母介绍

期权希腊字母是在定价模型下衡量头寸在不同维度的对冲风险敞口统计值。软件采用 **BS 定价模型** 来计算希腊字母,一般来说主要的希腊字母有 5 个,分别是: Delta、Gamma、Theta、Vega、Rho。

- 1) **BS 计算框架**如下(对于股票/股指期权和商品期权使用的是不同的计算框架,希腊字母也是这样):

股票/股指期权(不考虑分红的情况):

$$d_1 = \frac{\ln\left(\frac{S}{K}\right) + \left(r + \frac{\sigma^2}{2}\right)T}{\sigma\sqrt{T}}$$

$$d_2 = d_1 - \sigma\sqrt{T} = \frac{\ln\left(\frac{S}{K}\right) + \left(r - \frac{\sigma^2}{2}\right)T}{\sigma\sqrt{T}}$$

$$p_{call} = SN(d_1) - e^{-rT}KN(d_2)$$

$$p_{put} = e^{-rT}KN(-d_2) - SN(-d_1)$$

$$= SN(d_1) - e^{-rT}KN(d_2) + e^{-rT}K - S$$

$$= p_{call} + (e^{-rT}K - S)$$

期货期权：

$$d_1 = \frac{\ln\left(\frac{S}{K}\right) + \frac{\sigma^2}{2}T}{\sigma\sqrt{T}}$$

$$d_2 = \frac{\ln\left(\frac{S}{K}\right) - \frac{\sigma^2}{2}T}{\sigma\sqrt{T}} = d_1 - \sigma\sqrt{T}$$

$$p_{call} = e^{-rT}[SN(d_1) - KN(d_2)]$$

$$p_{put} = e^{-rT}[KN(-d_2) - SN(-d_1)]$$

$$= e^{-rT}[SN(d_1) - KN(d_2) + K - S]$$

$$= p_{call} + e^{-rT}(K - S)$$

各项参数说明：

- A. S 为期权标的价格
- B. K 为期权行权价
- C. r 为市场无风险利率（取一年期 Shibor - 上海银行间同业拆放利率）
- D. σ 为标的历史波动率
- E. T 为期权到期剩余时间，单位年
- F. N 为标准正态分布累积密度函数
- G. N' 为标准正态分布密度函数

2) **Delta**：一个期权或期权组合的 Delta (Δ)，衡量的是期权或投资组合对标的资产

的敏感性。它是期权或组合的价值对标的资产价格的变化率；

$$\Delta = \frac{\partial p}{\partial S}$$

股票/股指期权：

$$\text{delta}_{call} = N(d_1)$$

$$\text{delta}_{put} = N(d_1) - 1$$

期货期权：

$$\text{delta}_{call} = e^{-rT} N(d_1)$$

$$\text{delta}_{put} = e^{-rT} [N(d_1) - 1]$$

3) **Gamma**: 期权或期权组合的 **Gamma** (Γ) 是期权头寸对标的资产价格的二阶导数；**Gamma** 是 **Delta** 对标的资产价格的敏感性，它衡量的是一个头寸为了保持 **Delta** 中性而再次进行对冲的规模大小，或是进行再次对冲的频率大小；

$$\Gamma = \frac{\partial \Delta}{\partial S}$$

股票/股指期权：

$$\text{gamma} = \frac{N'(d_1)}{S\sigma\sqrt{T}}$$

期货期权：

$$\text{gamma} = \frac{e^{-rT} N'(d_1)}{S\sigma\sqrt{T}}$$

4) **Theta**: **Theta** (Θ) 是期权价格关于时间的变化率。在经过 **Delta** 对冲的组合中，**Theta** 帮助确保投资组合赚取无风险收益；

$$\Theta = \frac{\partial p}{\partial t}$$

股票/股指期权：

$$\text{theta}_{call} = -\frac{SN'(d_1)\sigma}{2\sqrt{T}} - re^{-rT}KN(d_2)$$

$$\text{theta}_{put} = -\frac{SN'(d_1)\sigma}{2\sqrt{T}} + re^{-rT}KN(-d_2)$$

期货期权:

$$\theta_{call} = -\frac{e^{-rT}SN'(d_1)\sigma}{2\sqrt{T}} + re^{-rT}[SN(d_1) - KN(d_2)]$$

$$\theta_{put} = -\frac{e^{-rT}SN'(d_1)\sigma}{2\sqrt{T}} + re^{-rT}[-SN(-d_1) + KN(-d_2)]$$

5) Vega: Vega (κ) 是期权价格对波动率的敏感性。Vega 与其他希腊字母完全不同, 因为它是一个对参数而不是对自变量进行求导的结果;

$$\kappa = \frac{\partial p}{\partial \sigma}$$

股票/股指期权:

$$vega = SN'(d_1)\sqrt{T}$$

期货期权:

$$vega = e^{-rT}SN'(d_1)\sqrt{T}$$

6) Rho: Rho (ρ) 是期权价格对利率的敏感性。

$$\rho = \frac{\partial p}{\partial r}$$

股票/股指期权:

$$rho_{call} = Te^{-rT}KN(d_2)$$

$$rho_{put} = -Te^{-rT}KN(-d_2)$$

期货期权:

$$rho_{call} = Te^{-rT}[-SN(d_1) + KN(d_2)]$$

$$rho_{put} = Te^{-rT}[SN(-d_1) - KN(-d_2)]$$

7.6. 行情预警

1. 设置入口: 行情预警入口有如下四个 (使用该功能需要登录云账号):

1) 点击工具栏上小铃铛按钮, 便可设置对该合约的预警;

2) 选中合约后单击鼠标右键选择【加入预警】;

- 3) 点击菜单栏中【功能】—【行情预警】—【预警设置】;
- 4) 在合约的图表页面（分时图、闪电图或K线图）上单击鼠标右键，选择画线预警，可以用画线的方式设置价格预警（如图 7-6-1）。



图 7-6-1

2. 设置预警条件

- 1) 点击【功能】—【行情预警】—【预警设置】后，系统会弹出预警条件设置（如图 7-6-2），该页面上方显示合约名称（点击三个点按钮可选择合约，此按钮仅此方法下可用），中间区域为预警条件设置区，下方区域可以设置预警触发后提示的声音；



图 7-6-2

- 2) 勾选预警触发的条件，接着在对应栏目中填入数值，触发条件可以多选；
- 3) 设置预警发出的声音，点击【浏览】选择声音文件（目前只支持 wav 格式的文件）；
- 4) 完成设置后，点击最下方【确定】完成预警设置。

3. 画线预警设置

在合约的图表页面可以右键单击鼠标选择【画线预警】，通过画线的方式来设置价格上、下限预警（根据最新价触发）（如图 7-6-3）；



图 7-6-3

4. 预警触发会弹出提示框，可以查看报警时间及原因（如图 7-6-4）。



图 7-6-4

5. 管理预警

- 1) 在菜单栏中选择【功能】-【行情预警】-【预警列表】，可查看已经设置的行情预警（如图 7-6-5、7-6-6）。点击【运行中】可查看正在运行的预警单，点击【已触发】可查看已经触发的预警单；



图 7-6-5

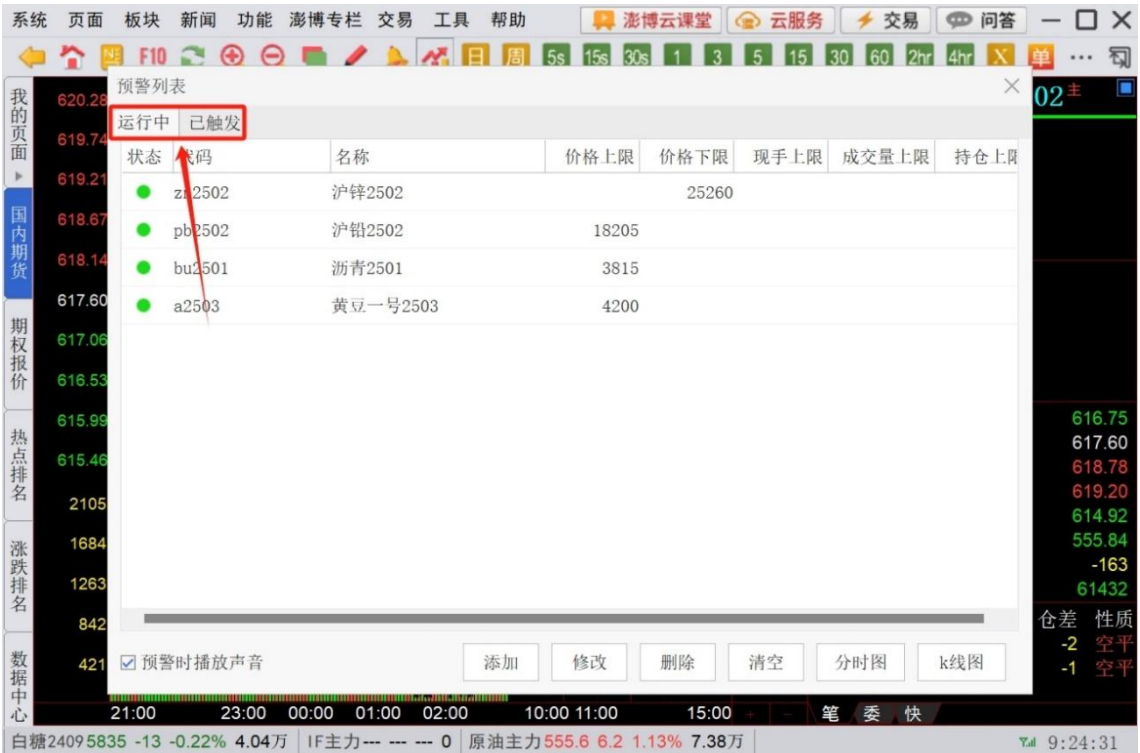

- 2) 修改预警：在预警设置页面（如图 7-6-6），鼠标左键单击需要修改的预警，点击下方的【修改】按钮即可出现修改预警条件界面（如图 7-6-7）；



图 7-6-7

- 3) 删除预警：在预警设置页面（如图 7-6-6），鼠标左键单击需要删除的预警，点击下方的【删除】按钮即可；
- 4) 清空预警：在预警设置页面（如图 7-6-6），点击下方的【清空】按钮，即可删除所有的预警设置。
6. 预警单 APP（手机）/PC（电脑）互通
- 1) 预警单通过云服务实现在博易大师 7（PC）和博易 APP5.7 互通；
 - 2) 通过博易大师 7 设置的预警单，在博易 APP5.7 上可以查看和删除（如图 7-6-8），但不能修改；

合约	状态	价格上限	价格下限
黄金2502	运行中	620	0
		删除	全部删除
沪铜主力	运行中	0	0
沪铅2502	运行中	18205	0
沥青2501	运行中	3815	0
黄豆一号2503	运行中	4200	--

图 7-6-8

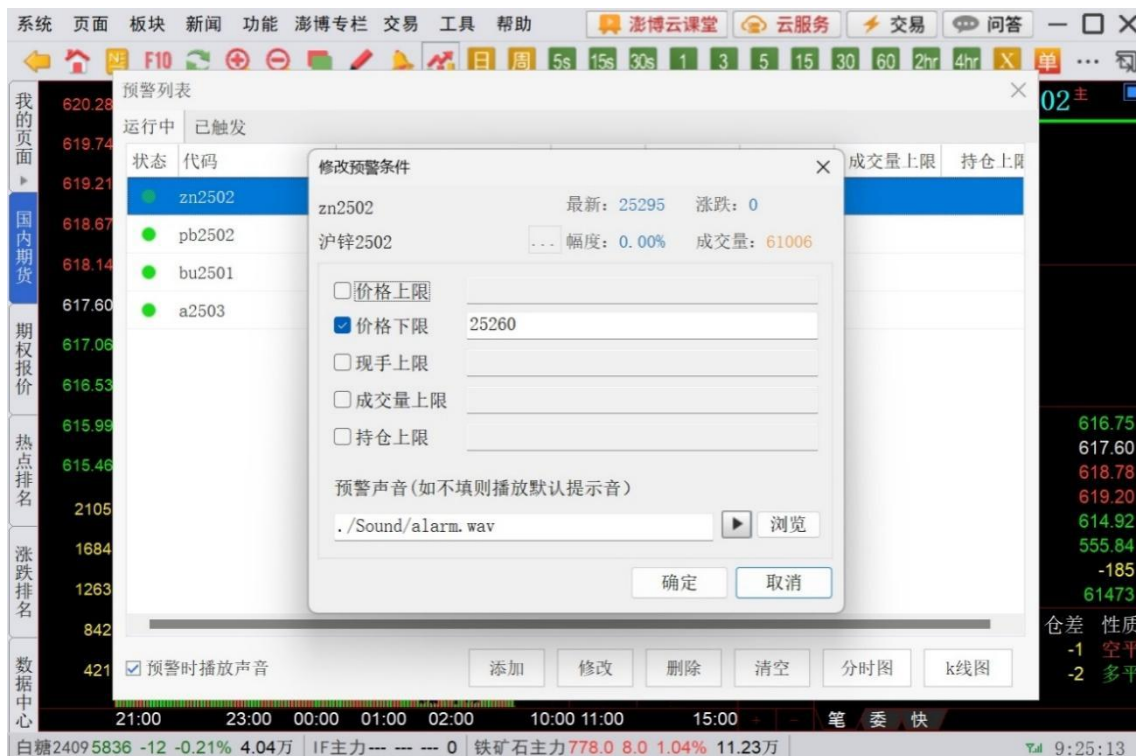
- 3) 通过博易大师 7 设置的预警单，在博易大师 7 上可以查看，删除和修改，具体机制可查看第七章-7.6 行情预警第 5 条管理预警；
- 4) 通过博易 APP5.7 设置的预警单，在博易 APP5.7 上可以查看和删除，不能修改；
- 5) 通过博易 APP5.7 设置的预警单，在博易大师 7 上可以查看、修改、删除（如图 7-6-9）。



图 7-6-9

备注:

- 1) 当一个预警单设置了多个预警条件时，其中某一个条件达到即会报警；
- 2) 已经报警过的项目不会继续报警，除非再次对其进行设置。

八、我的页面

8.1. 创建自定义页面

在菜单栏点击【页面】用户可以新建自定义显示页面，具体步骤如下：

1. 点击菜单栏中的【页面】—【新建页面】并输入页面名称（如图 8-1-1）；

序↓	名称	最新	幅度%	涨跌	现手	买价	卖价	买量	卖量	成交量	持仓量	仓差
1	沪铜2502	73770	-0.54	-400	1	73780	73800	1	5	59990	153745	5387
2	沪铜2501	73800	-0.54	-400	3	73790	73800	26	5	24337	49200	-11917
3	沪铝2502	19780	0.03	5	1	19780	19785	67	7	91730	159521	-10170
4	沪锌2502	25460	0.65	165	13	25455	25460	176	33	138403	136443	-3525
5	沪铅2502	16765	-0.39	-65	2	16755	16765	68	6	40896	49740	-3398
6	黄金2502	617.60	0.00	0.00	6	617.52	617.60	4	11	185332	104047	-12743
7	白银2502	7470	-0.82	-62	5	7469	7470	3	4	497820	236268	-5670
8	螺纹2505	3309	0.3	10	47	3309	3310	43	43	1115370	1561545	-46280
9	橡胶2505	17820	0.4	7	8	17820	17825	7	7	323837	198466	-7157
10	沥青2502	3689	2.4	8	8	3689	3690	10	10	226228	133338	-13894
11	沥青2503	3708	2.0	27	26	3708	3709	26	26	137547	241771	9855
12	热卷2505	3418	-0.0	67	142	3418	3419	142	142	368593	1022804	14909
13	沪镍2502	124750	0.2	14	105	124750	124760	105	105	114267	78312	-286
14	沪锡2502	244860	0.05	120	1	244860	244900	5	1	66076	28176	-1827
15	燃油2503	3326	1.56	51	110	3324	3326	242	75	684805	260270	533
16	纸浆2503	5944	0.00	0	2	5944	5946	7	1	129257	129084	-4872
17	不锈钢2502	12915	-0.35	-45	21	12915	12925	73	138	151419	84525	-9291
18	氧化铝2502	4797	0.19	9	4	4797	4798	13	1	139948	140770	-11193
19	合成橡胶2502	13105	1.12	145	6	13105	13110	1	6	100837	26745	-7348
20	线材2501	3550	0.08	3	1	3395	3618	8	2	467	2	-28
21	黄豆一号2505	3936	0.56	22	2	3935	3936	26	7	106299	186141	18
22	黄豆二号2505	3327	0.70	23	10	3327	3328	26	25	108256	122099	-24

图 8-1-1

- 在空白窗口中点击鼠标右键，选择【切分窗口】，可对窗口进行【左插入】、【右插入】、【上插入】和【下插入】（如图 8-1-2）。【上插入】、【下插入】是将窗口均分成上下两个窗口，【左插入】、【右插入】是将窗口均分成左右两个窗口；



图 8-1-2

3. 在每个窗口中单击鼠标右键，选择【变换画面】可在该窗口引入对应的画面（如图 8-1-3）；



图 8-1-3

4. 报价页面与图表页面均可设置联动（品种联动），通过鼠标右键可调出窗口联动分组功能，该功能由分组 1-分组 10 和独立分组两个部分构成（如图 8-1-4）；



图 8-1-4

5. 窗口联动分组功能比较适合切分了较多窗口的自定义页面，以拥有 3 个窗口的页面为例，介绍窗口联动分组的功能使用（如图 8-1-5）。

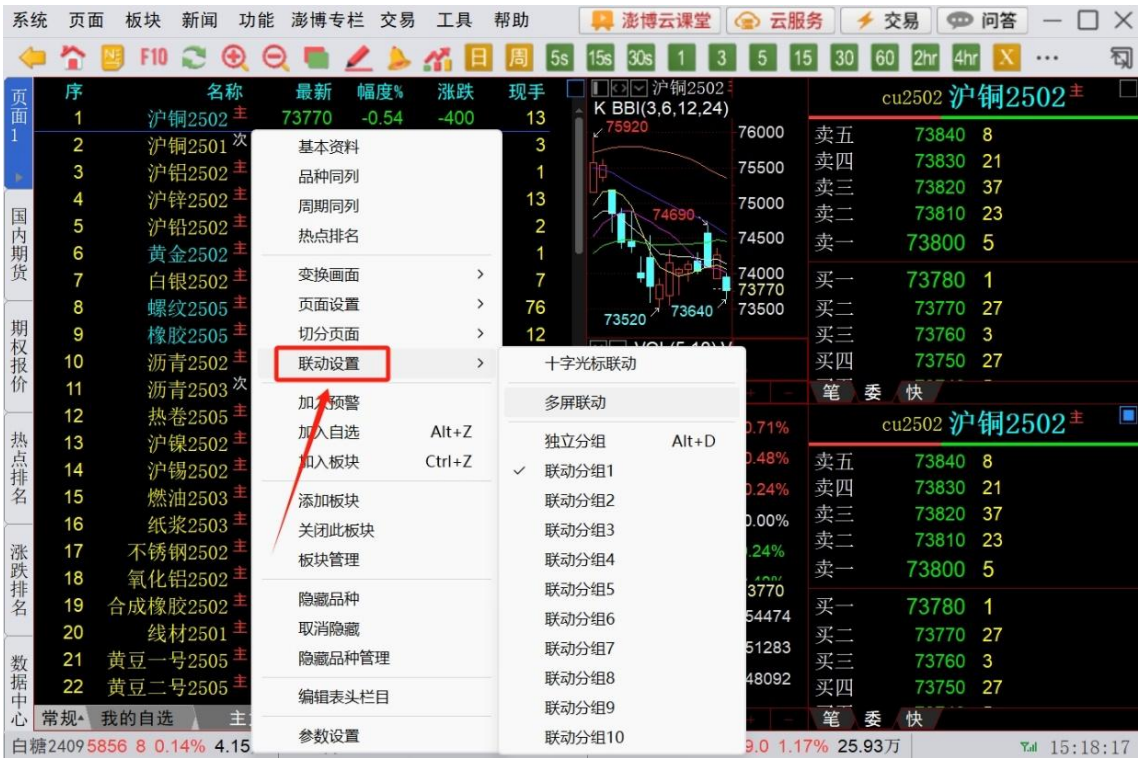

图 8-1-5

用户不需要窗口③随着窗口①、②联动，在三个窗口界面单击鼠标右键，选择【联动设置】（三个窗口默认在分组1），将窗口③设置为独立分组或其他分组即可。

8.2. 页面管理

点击菜单栏【页面】—【页面管理】可以对自定义页面进行管理（如图 8-2-1）。

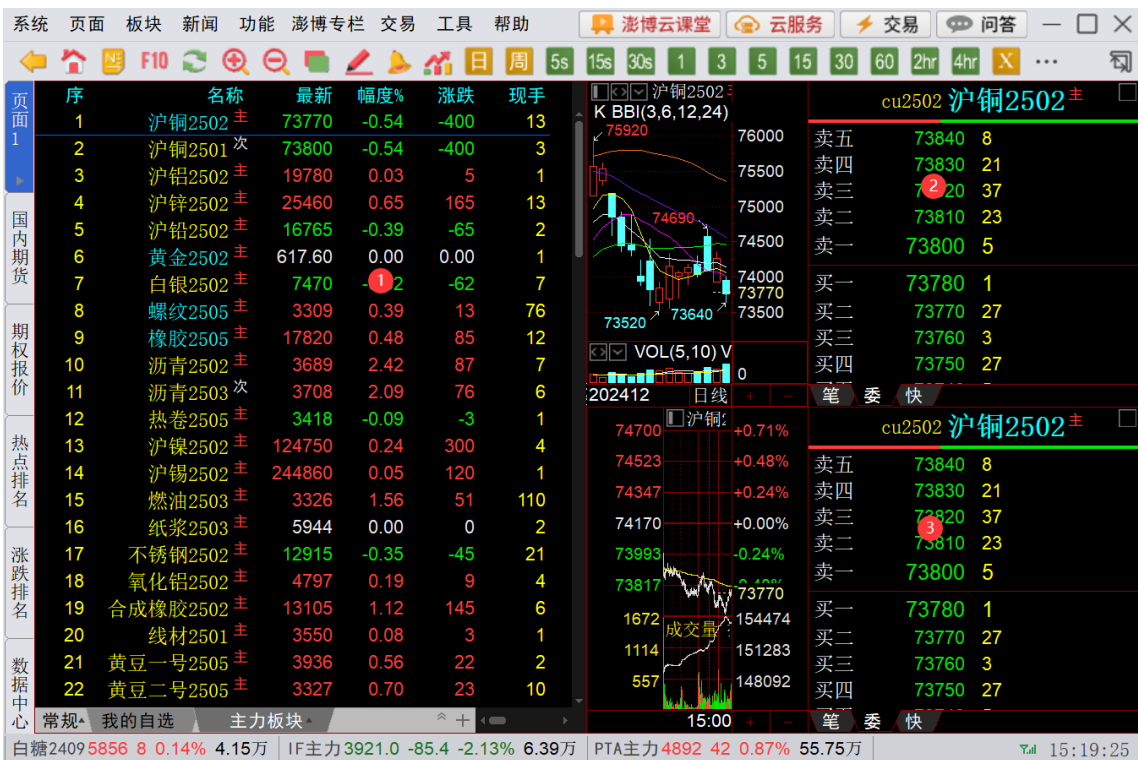

图 8-2-1

1. 导入页面：点击可将本地导出的自定义页面文件（byp）导入至软件；
2. 导出页面：选择自定义页面后点击导出文件可将自定义页面导出至本地；
3. 删除页面：点击可删除选中的自定义页面（不能删除当前正在使用的页面）；
4. 全部删除：点击可删除全部的自定义页面；
5. 隐藏页面\显示页面：点击可在导航栏中隐藏\显示选中的自定义页面；
6. 页面改名：点击可更改选中的自定义页面名称；
7. 页面置首：点击可将选中的自定义页面置顶；
8. 页面前移：点击可将选中的自定义页面向上移动一个位置；
9. 页面后移：点击可将选中的自定义页面向下移动一个位置；
10. 页面置尾：点击可将选中的自定义页面置于尾端；

11. 设为初始页面：点击可将选中的自定义页面设为开机默认启动画面，重启时生效，初始页面不可删除；
12. 取消初始页面：点击即可取消初始页面设置；
13. 生成屏幕：点击可将选中页面生成屏幕，生成后在多屏时，点击【功能】-【屏幕管理】打开；
14. 打开页面：点击即可打开选中的自定义页面。

九、交易登录

9.1. 交易界面登录

点击软件菜单栏右上方【交易】即可打开交易登录界面（如图 9-1-1）。



图 9-1-1

9.2. 交易界面介绍

登录到交易系统后出现如下界面（如图 9-2-1），可以分为 5 部分，分别为客户权益栏、功能模块栏、下单板、持仓信息栏、委托信息栏。



图 9-2-1

1 客户权益栏

- 1) 客户权益栏左侧显示账户名称、当前权益、可用资金、风险度；
- 2) 点击【刷新】按钮可刷新用户当前权益、可用资金、风险度、当日委托、当日成交和持仓的信息；
- 3) 点击【锁定】按钮可锁定交易窗口，锁定时交易仍处于登录状态，达到相应条件可触发止损止盈、条件单等，锁定后需输入交易密码，点击【解锁】后再进行操作；
- 4) 【锁定】按钮右侧为【隐藏】按钮，点击【隐藏】按钮可隐藏交易窗口，需调出时可点击博易大师右下角的【还原交易】按钮或按 F12 即可；
- 5) 点击【交易窗口浮出】按钮，交易窗口将以浮动窗口形式显示，点击悬浮框右上方靠上【叉号】恢复原状态；
- 6) 点击最右侧【叉号】按钮会出现退出交易提示框，点击确认即可退出交易。

2 功能模块栏

- 1) 点击【交易】即可在下单面板进行交易下单；
- 2) 点击【当日委托】即可查看当天全部的委托；
- 3) 点击【当日成交】即可按委托汇总或合约汇总显示当天全部的成交明细；
- 4) 点击【持仓】即可显示所有的持仓信息，详见第十四章-持仓；
- 5) 点击【云条件单】即可查看所有的云条件单和云止损止盈单，点击右上方的【添加条件单】按钮即可设置新的云条件单，具体机制详见第十八章-云条件单；

- 6) 点击【查询】即可查看资金状况、结算单、历史成交、出入金、询价，详见第二十章-20.1 查询；
- 7) 点击【行权\自对冲】即可进入行权\自对冲界面，详见第十六章-行权及自对冲；
- 8) 点击【参数设置】即可对交易参数进行设置；
- 9) 点击【银期转账】即可进行银期转账并查看转账记录，详见第二十一章-21.1 银期转账；
- 10) 点击【交易统计】即可对最近一周、最近一月或某一指定时间范围内的交易进行统计并生成统计报告，详见第二十章-20.2 交易统计；
- 11) 点击【修改密码】即可对交易密码和资金密码进行修改，详见第二十一章-21.2 修改密码。

3 下单板

在下单板中可选择不同的下单方式进行下单操作。本次以闪电下单板为例介绍下单板中的操作（如图 9-2-2）。



图 9-2-2

- 1) 下单方式：可选择三键下单、闪电下单、传统下单和快鼠下单；
- 2) 选择合约：在合约框中，可选择交易的合约；
- 3) 开仓平仓：选择开仓或平仓，上期所和 SHFE-INE 可选择平今；
- 4) 调整数量：可在数量框中，选择委托数量；
- 5) 选择价格：可在价格框中，选择委托价格；
- 6) 下单按钮：选择【买入】或【卖出】；

- 7) 系统预估保证金：可查看每手保证金预估价格；
- 8) 锁定/解锁按钮：锁定后合约框中的合约不会同步报价界面、分时图、闪电图或 K 线图中切换的合约，锁定后再次点击该按钮解锁即可；
- 9) 投机\保值：可选择交易属性，投机或保值；
- 10) 云条件单设置：点击可设置云条件单；
- 11) 净仓功能：净仓功能具体机制可参考 10.3 闪电下单中关于自动净仓功能的解释；
- 12) FAK、FOK 和 GIS 指令
 - A. **【FAK】**：下单附带 FAK 指令是指挂单如果部分成交，剩下的则自动撤单；
 - B. **【FOK】**：下单附带 FOK 指令是指挂单要么全部成交，要么全部撤单；
 - C. **【GIS】**：大商所期权或期货合约下单时可附带 GIS 指令，本交易小节生效，未成交部分小节结束撤销。注：限价指令支持 GIS 指令，市价和套利指令不支持 GIS 指令，集合竞价时不接受 GIS 指令。
- 13) 查复询按钮
 - A. **【查可开】**：查看可买开/卖开数量；
 - B. **【复位】**：点击可将下单板的操作恢复为开仓，数量、价格均恢复为交易参数设置中设置的默认数量和价格；
 - C. **【询价】**：在期权合约只有买价或卖价时点击即可询价。
- 14) **【下单板隐藏按钮】**：点击即可隐藏下单板。

4 持仓信息栏

显示所有的持仓信息，此部分画面和点击功能菜单-持仓的界面是一样的，详见第十四章-持仓。

5 委托信息栏

显示当天全部委托挂单，此部分画面是由当日委托和当日成交共同组成的，详见第十五章-15.1 委托信息栏、15.2 成交信息栏。

十、常规下单

10.1. 常规下单

在交易模块点击**【交易】**，可以在中间下单板上方看到三键下单、闪电下单、传统下

单、快感下单，这四个下单板统称为常规下单。

登录交易后可以在下单板上方选择自己喜爱的下单板页签，四个下单板中的功能，可参考第九部分中的 9-2-2 交易界面介绍—交易面板介绍中的内容。

10.2. 三键下单

1. 三键下单的按键介绍

第一、第二个键为开仓操作，按键下方显示可开数量，第三个按键为平仓操作，按键下方显示可平仓（平今）的数量，按键会根据合约的持仓情况有不同的展示。

- 1) 当选择的合约无持仓时，第一、第二个键显示为【买入】、【卖出】，按键上价格区域显示相应的价格，第三个键为灰显，按键上的价格区域显示【--】（如图 10-2-1）；



图 10-2-1

- 2) 当选择的合约持有单向多单时，第一、第二个键显示为【加多】和【锁仓】，第三个键显示为【平多仓】，三个按键上价格区域显示相应价格（如图 10-2-2）；



图 10-2-2

- 3) 当选择的合约持有单向空单时，第一、第二个键显示为【锁仓】和【加空】，第三个键显示为【平空仓】，三个按键上价格区域显示相应价格（如图 10-2-3）；



图 10-2-3

- 4) 当选择的合约双向持仓时，第一、第二个键显示为【买入】和【卖出】，按键上价格区域显示相应的价格，第三个键显示为【平仓】，按键上价格区域显示【—】（如图 10-2-4）。



图 10-2-4

2. 三键下单开仓流程

1) 选择下单合约，有三种选择方法：

方法一：在行情窗口里选中相应的合约，交易界面的合约输入框中自动同步相应的合约；

方法二：可在合约框中手动输入合约代码，如沪铜 2404，在合约框中输入 cu2404 即可；

方法三：点击合约输入框后的向下箭头按钮，先选择品种（如图 10-2-5），再选择相应合约（如图 10-2-6）。



图 10-2-5



图 10-2-6

2) 选择数量，有如下四种方法：

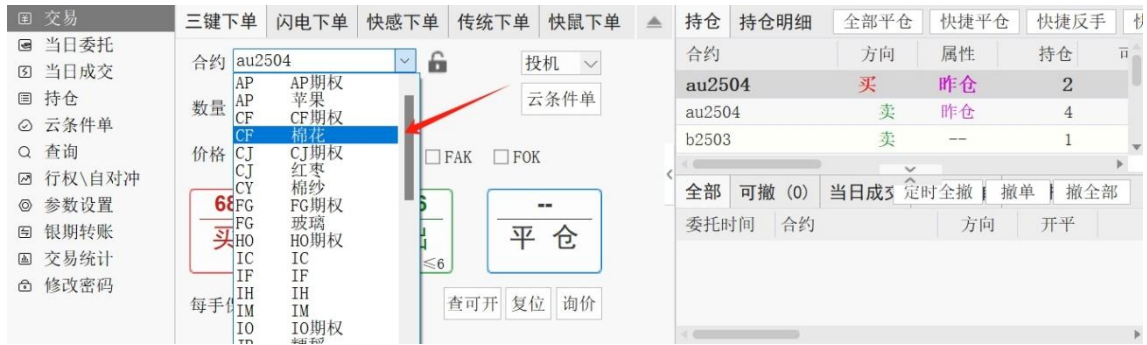
方法一：点击数量输入框右边的加号或减号按钮，对数量进行增减；

方法二：点击数量输入框，手动输入下单的数量；

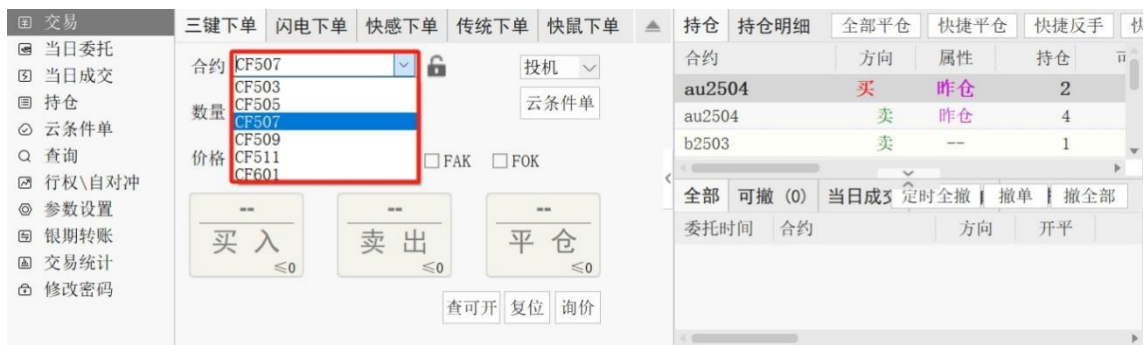
方法三：点击数量输入框，再点击弹出的下单数量快捷按钮（如图 10-2-7）；

方法四：鼠标移动至输入框，滚动滚轮增减数量。



图 10-2-7

3) 选择价格，有如下四种方法：

方法一：点击价格输入框，然后在弹出的价格选项中点击选择（如图 10-2-8）；



图 10-2-8

方法二：点击价格输入框后面的加号、减号，对价格进行增减；

方法三：在价格输入框中手动输入需要的价格；

方法四：将鼠标移动至输入框，滚动滚轮增减价格。

常用价格介绍：

- A. 选择【对手价】时，买入以卖一价下单，卖出以买一价下单；
- B. 选择【对手价超一】时，买入以卖一价加上一个该合约最小变动价位下单，卖出以买一价减去一个该合约最小变动价位下单；
- C. 选择【对手价超二】时，买入以卖一价加上两个该合约最小变动价位下单，卖出以买一价减去两个该合约最小变动价位下单；
- D. 选择【挂单价】时，以盘口买一价发出买入委托，以盘口卖一价发出卖出委托；
- E. 选择【最新价】时，买入卖出都以最新价下单；
- F. 选择【市价】时，则按照买入或卖出方向发出市价指令；
- G. 选择【涨停价】时，买入卖出均以涨停价下单；
- H. 选择【跌停价】时，买入卖出均以跌停价下单。

4) 选择开仓下单键（第一、第二个），具体参照 10.2.1 三键下单按键介绍。

3. 三键下单平仓流程

方法一：在持仓中单击选中合约，点击【平多仓】/【平空仓】按钮平仓（若合约有双向持仓，平仓方法仅参考方法二）；

方法二：在持仓界面双击需要平仓的合约，此时三键下单界面的第一、第二的按键会变为灰显，点击第三个亮显的平仓按钮即可（如图 10-2-9）。



图 10-2-9

注：双击持仓列表的合约平仓时，将自动带入该行的可用数量，当可用为零时，弹出提示框（如图 10-2-10）。



图 10-2-10

10.3. 闪电下单

1. 闪电下单按键介绍

闪电下单板中有两个按钮红色【买入】、绿色【卖出】，上方为价格，右下方为可开数量(如图 10-3-1)。

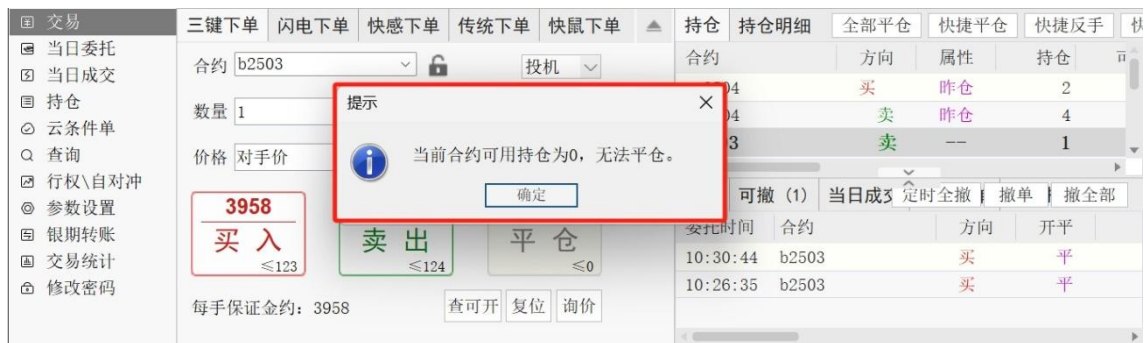

图 10-3-1

2. 闪电下单开仓流程

1) 选择合约，参见 10.2.2 中选择合约；

- 2) 选择操作，选择【开仓】，默认即为开仓；
- 3) 选择数量，参见 10.2.2 中选择数量；
- 4) 选择价格，参见 10.2.2 中选择价格；
- 5) 选择【买入】或【卖出】按钮，发出开仓委托（如图 10-3-2）。

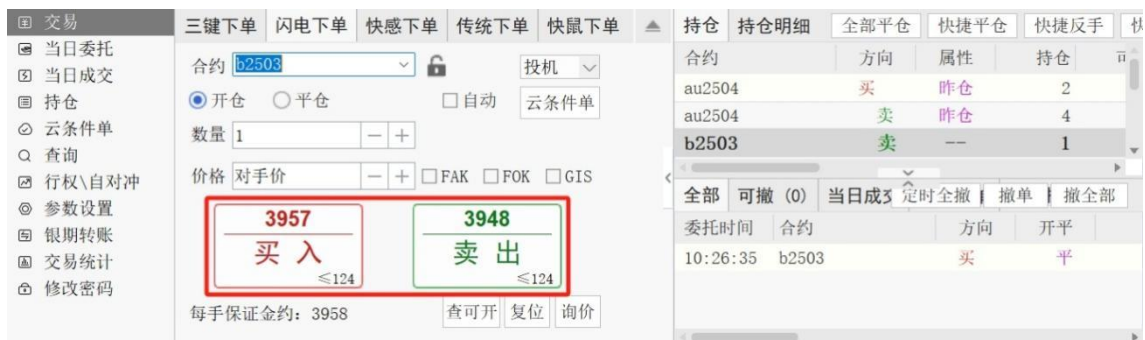

图 10-3-2

3. 闪电下单平仓流程

在闪电下单板中平仓有两种方法，可以按需使用。

方法一：参考闪电下单的开仓流程，选择合约、数量、价格，然后点选【平仓】（选择上期所和 SHFE_INE 合约时，会显示【平今】）（如图 10-3-3），此时【买入】【卖出】按钮上会显示可平数量，选择即可；

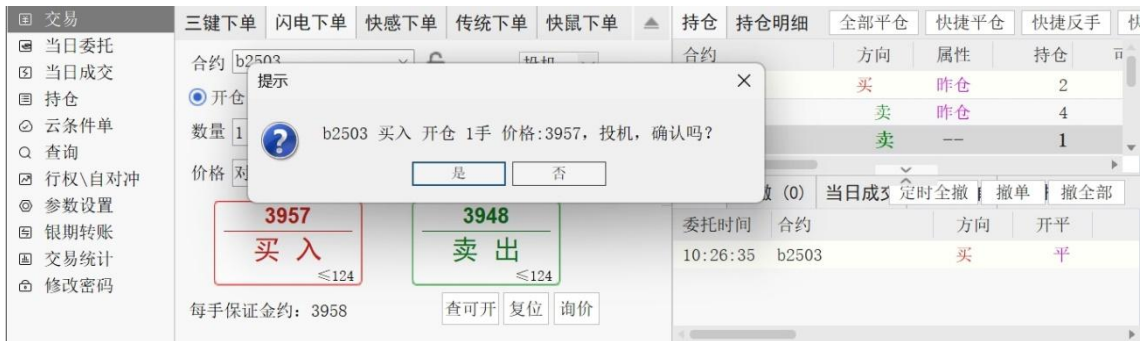

图 10-3-3

方法二：在持仓列表中，双击要平仓的合约，此时闪电下单板会自动带入合约、平仓/平今、投保属性、可平数量及价格，【买入】、【卖出】按钮会相应的亮显或灰显（如图 10-3-4），然后选择【买入】或【卖出】按钮。

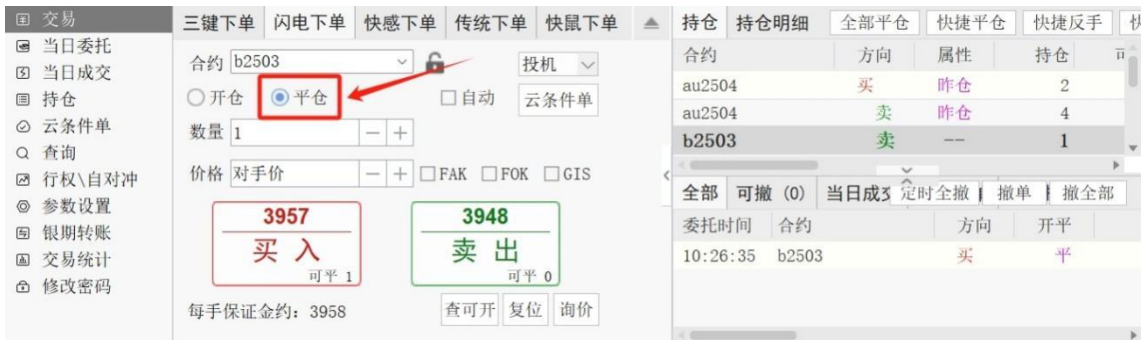

图 10-3-4

4. 自动净仓下单模式

【自动】: 勾选**【自动】**功能（如图 10-3-5），代表启用自动净仓模式，在该模式下用户只能对当前合约单向持仓。



图 10-3-5

1) 如果当前合约没有持仓，点击**【买入】**和**【卖出】**进行买入开仓和卖出开仓的操作；

2) 如果当前合约有持仓，在勾选**【自动】**的前提下会进入自动净仓模式；

案例：A 持有 cu2406 多单 7 手，在勾选**【自动】**的前提下卖出开仓 8 手，系统会自动平掉 7 手多单然后再开 1 手空单。

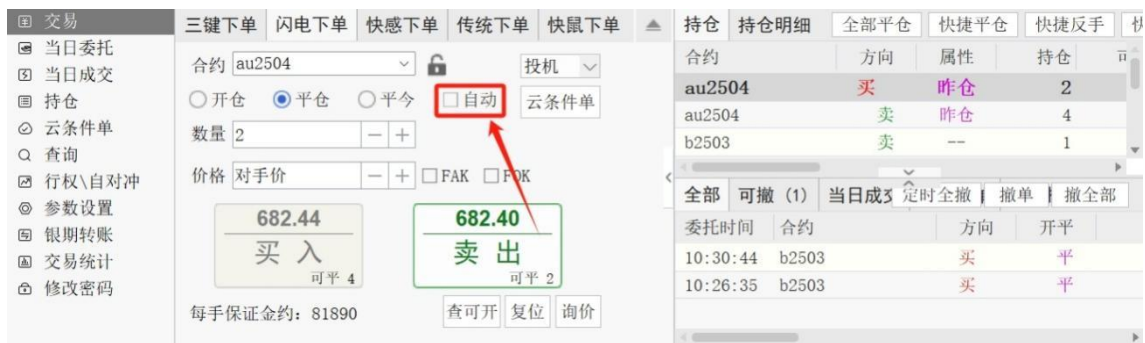
3) 使用自动净仓模式下单时会弹出详细的开平仓信息确认框（如图 10-3-6）。



图 10-3-6

10.4. 传统下单

1. 传统下单按键介绍

传统下单只有一个按键（默认为红色买入），可以通过选择【卖出】来变更为卖出按键（如图 10-4-1）。

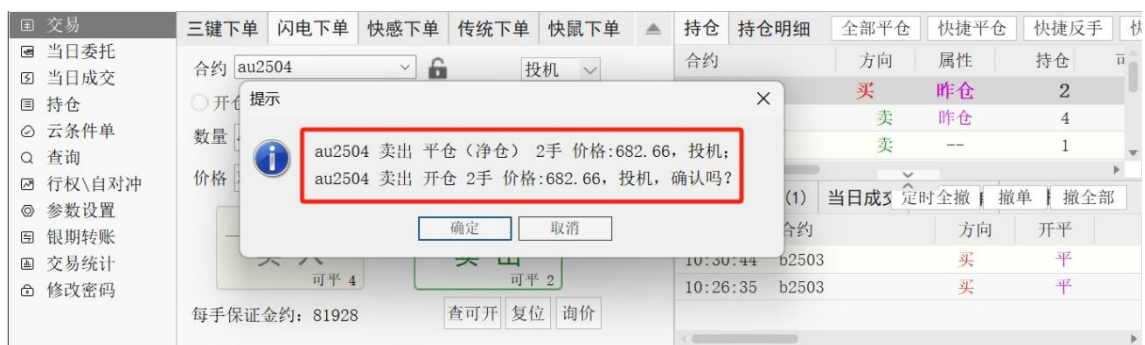

图 10-4-1

2. 传统下单开仓流程

- 1) 选择合约，参见 10.2.2 中选择合约；
- 2) 选择方向，选择【买入】或【卖出】，默认为买入；
- 3) 选择操作，选择【开仓】，默认即为【开仓】；
- 4) 选择数量，参见 10.2.2 中选择数量；
- 5) 选择价格，可点击价格输入框后的按钮调整(向上增加，向下减少)，也可直接手动修改所需要的价格或滚动鼠标滚轮调整价格；
- 6) 点击【买入/卖出】，当方向为【买入】时下单按钮底色为红色，当方向为【卖出】时下单按钮底色为绿色。

3. 传统下单平仓流程

方式一：参考上述开仓步骤，将第 3 步选择操作变更为【平仓】\【平今】；

方式二：在持仓列表中，双击需要平仓的合约（如图 10-4-2），此时传统下单板会自动带入合约、买卖方向、平仓/平今、投保属性、可平数量及价格，最后点击【买入/卖出】按钮。



图 10-4-2

10.5. 快感下单

1. 快感下单按键介绍

- 1) 当选择的合约无可用持仓时，快感下单 6 个键为【全平】、【全撤】、【买开】、【卖开】、【平仓】、【反手】，其中仅【买开】、【卖开】亮显（如图 10-5-1）；



图 10-5-1

- 2) 当选择的合约有多单可用持仓时，快感下单 6 个键为【全平】、【全撤】、【买开】、【卖开】、【平买】、【反手】，若该合约无未成交的委托单，则【全撤】按钮灰显（如图 10-5-2）；



图 10-5-2

- 3) 当选择的合约有空单可用持仓时，快感下单 6 个键为【全平】、【全撤】、【买开】、【卖开】、【平卖】、【反手】，若该合约无未成交的委托单，则【全撤】按钮灰显

(如图 10-5-3);



图 10-5-3

- 4) 当选择的合约有双向可用持仓时, 快感下单 6 个键为【全平】、【全撤】、【买开】、【卖开】、【平买】、【平卖】, 若该合约无未成交的委托单, 则【全撤】按钮灰显 (如图 10-5-4)。



图 10-5-4

2. 快感下单开仓流程

- 1) 选择合约, 参见 10.2.2 中选择合约;
- 2) 选择数量, 参见 10.2.2 中选择数量;
- 3) 选择价格, 参见 10.2.2 中选择价格;
- 4) 选择【买开】或【卖开】按钮, 发出开仓委托 (如图 10-5-5)。



图 10-5-5

3. 快感下单平仓流程

方式一：参考上述开仓步骤，将第 4 步选择操作变更为【平买】\【平卖】，点击【平买】会发出卖出平仓的委托，点击【平卖】会发出买入平仓的委托；

方式二：在持仓列表中，双击需要平仓的合约（如图 10-5-6），此时快感下单板会自动带入合约、投保属性、可平数量及价格，最后点击【平买/平卖】按钮。

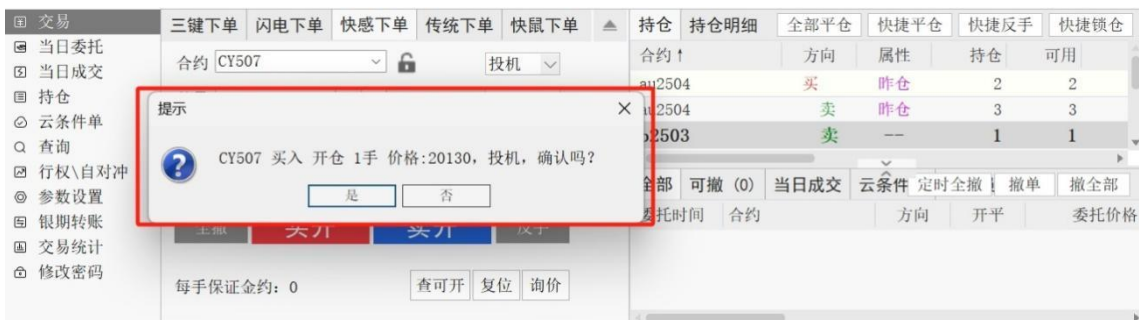

图 10-5-6

4. 快感下单快捷按键

- 1) 全平：可对当前合约所有的可用持仓全部平仓，包括该合约全部可用的多单和空单，全平只对当前已选择的投机/保值属性持仓生效；
- 2) 全撤：可对当前合约所有的可撤全部撤单，包括该合约买卖方向、所有投机、保值属性的可撤单生效；
- 3) 反手：对选中合约当前行中的可用持仓进行先平仓再反向开仓的操作。

案例：cf2407 合约多单 6 手可用 5 手和空单 7 手。用户在持仓栏中用鼠标左键点击 cf2407 合约多单 6 手可用 5 手，选择反手，系统会先平 5 手多单然后开 5 手空单，成交后持仓栏显示 cf2407 合约多单 1 手 0 可用和 12 手空单。

十一、快鼠下单

11.1. 快鼠下单面板介绍

在快鼠下单板中，用户可使用鼠标完成所有操作，该设计与常规下单相比可大大缩短下单时间，下单更快速。

1. 启用快鼠下单，通过交易面板选择【快鼠下单】或者输入快捷键 **Ctrl+Y**，即可调出（如图 11-1-1）。



图 11-1-1

2. 快鼠下单界面介绍如图（11-1-2 所示）：

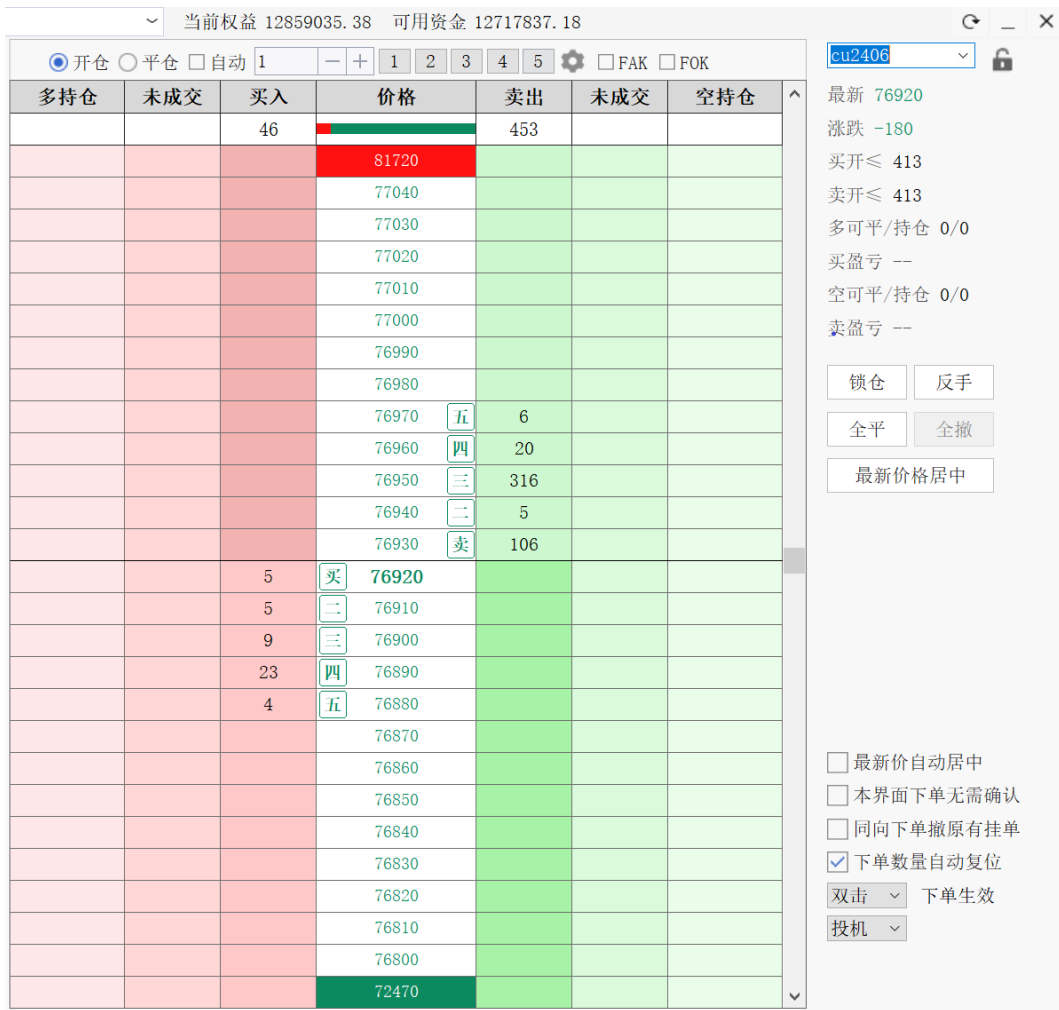

图 11-1-2

- 1) 客户权益栏：显示客户的交易账号、当前权益及可用资金；
- 2) 交易功能区：主要选择开仓、平仓、自动、下单数量、预设下单数量设置、FAK/FOK/GIS 指令；
- 3) 锁定/解锁按钮：锁定后合约框中的合约不会同步报价界面、分时图、闪电图或 K 线图中切换的合约，锁定后再次点击该按钮解锁即可；
- 4) 合约信息栏：合约信息栏展示合约的最新价、涨跌幅度、可开手数、持仓、可平、盈亏情况信息；
- 5) 快捷操作区：
 - A. **【锁仓】**：对当前合约的可用持仓进行锁仓操作，只对当前已选择的投机/保值属性持仓生效；

案例 1：用户有 cu2403 多单持仓 5 手，可用 3 手，执行锁仓操作后，系统会卖出 cu2403 合约开仓 3 手的操作；

案例 2：用户有 cu2403 多单持仓 2 手，可用 1 手，空单持仓 3 手，执行锁仓操作后，系统会对 cu2403 进行买入开仓 2 手的操作，从而实现 cu2403 多空均为 3 手的锁仓操作；

案例 3：用户有 cu2403 多单持仓 2 手，空单持仓 2 手，点击**【锁仓】**按钮后，因目前已经为锁仓状态，系统会弹出提示框，中止锁仓。

- B. **【反手】**: 对合约的可用持仓进行先平仓再反向开仓的操作（有双向持仓时禁用）;
 - C. **【全平】**: 对当前合约所有的可用持仓全部平仓，包括该合约全部可用的多单和空单，全平只对当前已选择的投机/保值属性持仓生效；
 - D. **【全撤】**: 对当前合约所有的可撤全部撤单，包括该合约买卖方向、所有投机、保值属性的可撤单生效。
- 6) 最新价格居中按钮: 点击该按钮当前合约最新价居中显示;
- 7) 参数设置区:
- A. **【最新价自动居中】**: 勾选该参数后在交易时段合约行情变动时该合约最新价始终展示在最中间一行;
 - B. **【本界面下单无需确认】**: 勾选该参数后本界面下单时无需进行二次确认（参数设置-下单设置-勾选下单板下单无需确认后，**【本界面下单无需确认】**自动勾选，与参数设置中同步，但也可单独设置）;
 - C. **【同向下单撤原有挂单】**: 勾选该参数后，如果已有挂单，用户再进行同方向的下单操作，则原挂单会被自动撤掉;
 - D. **【下单数量自动复位】**: 勾选该参数后，用户完成下单操作后，数量会自动恢复为默认下单数量;
 - E. 用户可以选择**【双击】**或**【单击】**完成下单操作，默认双击鼠标完成;
 - F. 用户可以按照需求选择**【投机】**或**【保值】**交易。
- 8) 空单持仓列: 空单持仓列中顶部白色的区域中的数字，代表该合约空单总的持仓和可用数量，彩色区域中的数字，代表该合约空单的开仓均价的持仓和可用。如（1/2）前一个数字代表可用，后一个代表持仓量。彩色栏中数字的颜色会随着盈亏状况而变化，盈利为红色，亏损为绿色，不亏不盈为黑色;
- 9) 空单未成交列: 展示空单未成交数量。顶部白色区域数字为该合约多单未成交数量，彩色区域数字代表该合约多单委托价格处未成交数量;
- 10) 卖出列:
- A. 卖出列顶部白色区域中的数字含义: 当行情报价为一档行情，则为卖一价对应的委托数量; 当行情报价为五档行情，则为卖一价至卖五价委托数量的和;
 - B. 卖出列彩色区域中的数字含义: 各档行情报价发出的委托数量。

11) 多单持仓列：多单持仓列中顶部白色的区域中的数字，代表该合约多单总的持仓和可用数量，彩色区域中的数字，代表该合约多单的开仓均价的持仓和可用。多单持仓列中的数字如（3/4）前一个数字代表可用，后一个代表持仓。彩色栏中数字的颜色会随着盈亏状况而变化，盈利为红色，亏损为绿色，不亏不盈为黑色（如图 11-1-3 所示）；



图 11-1-3

12) 多单未成交列：展示多单未成交数量。顶部白色区域数字为该合约多单未成交数量，彩色区域数字代表该合约多单委托价格处未成交数量；

13) 买入列：

- A. 买入列顶部白色区域中的数字含义：当行情报价为一档行情，则为买一价对应的委托数量；当行情报价为五档行情，则为买一价至买五价委托数量的和；
- B. 买入列彩色区域中的数字含义：各档行情报价发出的委托数量。

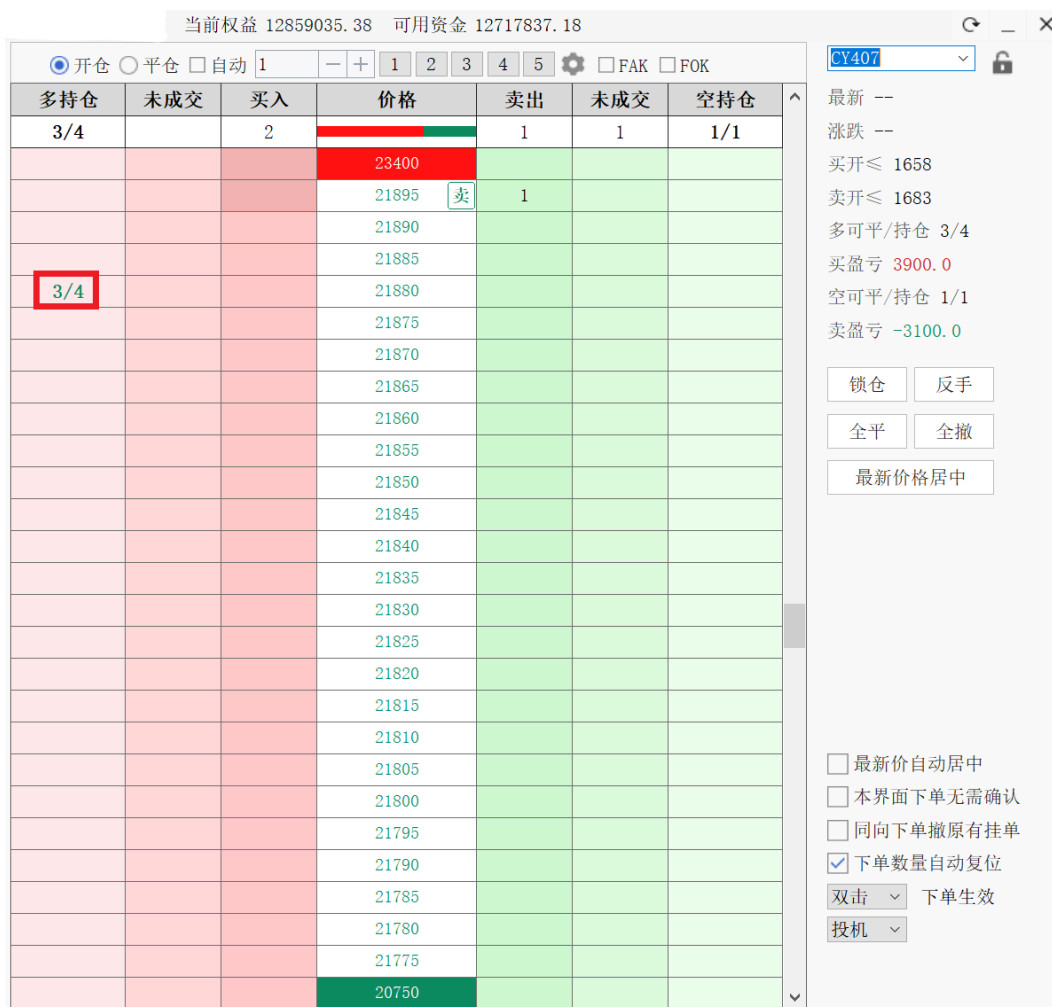
14) 价格列：价格列中的价格为该合约涨停至跌停所有可发出的委托价格，顶端的价格为涨停价（红色底），底部为跌停价（绿色底）。涨停价上方为买卖量对比条，红条代表买量，绿条代表卖量，长度之比为买量与卖量之比。

11.2. 快鼠下单开仓

开仓步骤如下：

1. 选择合约：参见 10.2.2 中选择合约；
2. 选择下单数量：参见 10.2.2 中选择数量，也可以在数量快捷选择栏选择（如图 11-2-1）；



图 11-2-1

对于数量快捷选择栏里的数目可以进行设置，方法为点击其后的设置按钮，其设置页面如图所示（如图 11-2-2）：

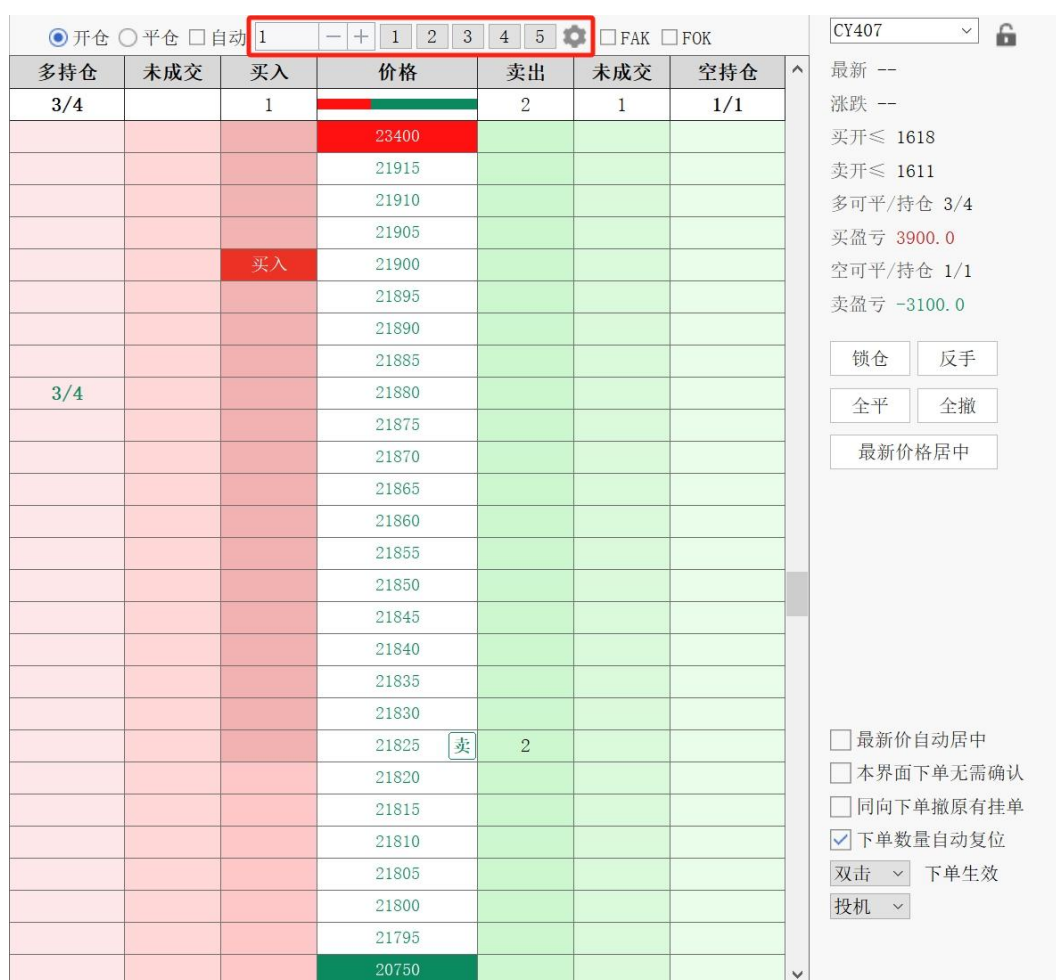

图 11-2-2

在该页面我们可以对快捷栏中显示的具体下单数量做调整，还可以选择不同的分组，对不同分组进行数量的设置，在交易时根据需要选用不同的组别数量进行下单。

3. 双击买入列或卖出列

用户根据需要选择开仓、平仓、自动（勾选【自动】代表启用自动净仓模式）后，用鼠标在想要下单的价格对应的买入列/卖出列里双击鼠标左键，软件即会以该价格发出委托，若成交，则会出现在对应的持仓列中。若未成交，则显示在对应的未成交列中（如图 11-2-3）。

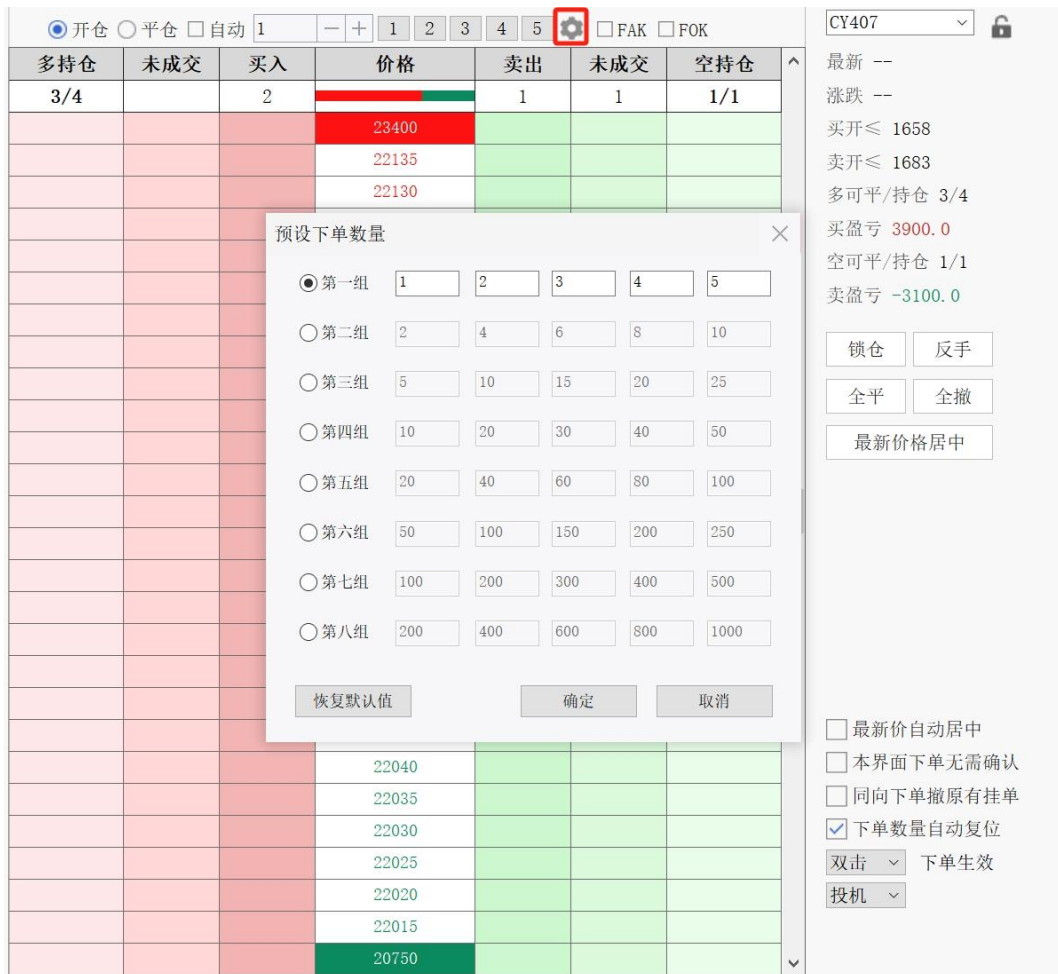
(2) 选择下单数量

(1) 选择合约

当前权益 12854815.79 可用资金 12755599.99

开仓 平仓 自动 1 - + 1 2 3 4 5 FAK FOK

多持仓	未成交	买入	价格	卖出	未成交	空持仓
		40		334		
			17460			
			16495			
			16490			
			16485			
			16480			
			16475			
			16470			
			16465			
			16460			
			16455			
			16450			
			16445			
			16440			
			16435	334		
		40	16430			
			16425			
			16420			
			16415			
			16410			
			16405			
			16400			
			16395			
			16390			
			16385			
			16380			
			16375			
			15480			

(3) 在买入/卖出栏中鼠标双击

图 11-2-3

11.3. 快鼠下单平仓、改单、撤单



图 11-3-1

1. 平仓

方法一：在交易功能区中选择平仓和数量，双击对应价格的买入列或卖出列即可完成平仓操作；

方法二：在交易功能区中选择数量，然后鼠标双击多单持仓列或空单持仓列中彩色区域的数字即可完成平仓操作；

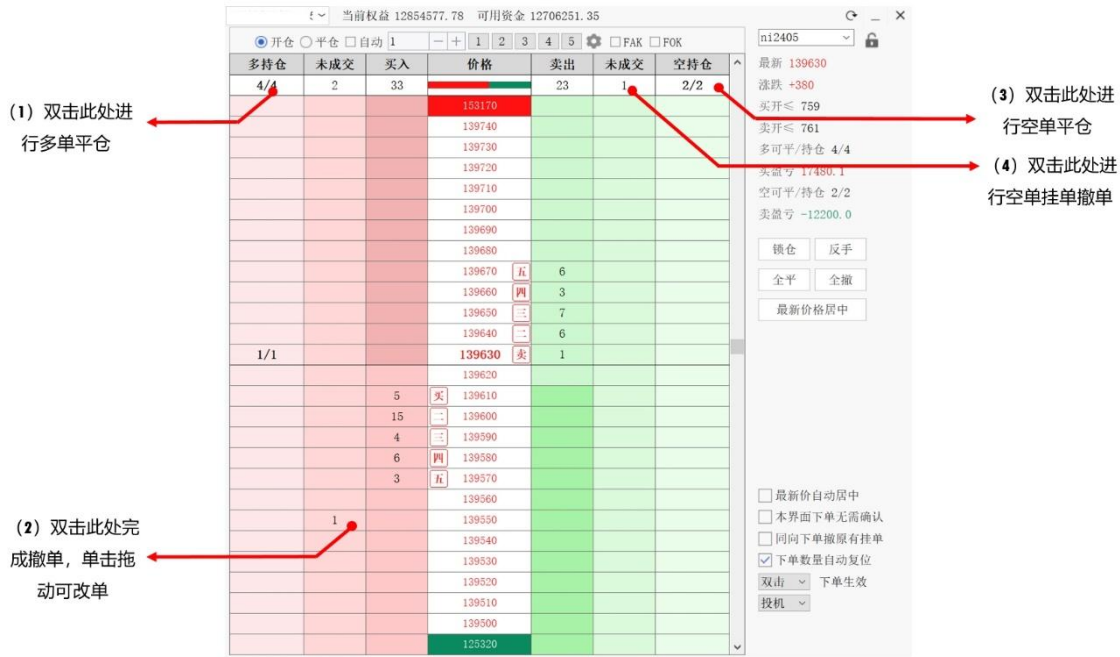
方法三：在多单持仓列或空单持仓列中，双击白色区域数字，可对其当前属性对应方向的所有可用持仓，进行平仓操作。

2. 改单

对于未成交的挂单，可以在未成交列彩色区域中使用鼠标左键选中该挂单，然后拖动到对应目标价格行中，松开鼠标即完成改单操作。

3. 撤单

方法一：在多单未成交列或空单未成交列中，双击白色区域数字，可以将当前所有属性全部多单挂单或空单挂单完成撤单；

方法二：在多单未成交列和空单未成交列中，双击彩色区域数字完成撤单操作。

十二、下单条及嵌入式

12.1. 下单条

下单条只占用极少的屏幕空间，可以最大程度的保留合约的图表界面和报价页面。使用下单条交易投机/保值属性与交易参数设置中默认投保属性保持一致。

1. 下单条按键介绍



图 12-1-1

- 1) 点击工具栏上【单】字按钮，系统会在工具栏下方弹出下单条，在下单条界面会显示该合约当前属性的持仓情况（如图 12-1-1）；
- 2) 【锁定\解锁】：锁定后合约框中的合约不会同步报价界面、分时图、闪电图或 K 线图中切换的合约，锁定后再次点击该按钮解锁即可；
- 3) 【锁定\解锁】按钮右侧显示用户当前合约的持仓情况，数量输入框右侧展示该合约买开和卖开的委托数量（如图 12-1-2）；

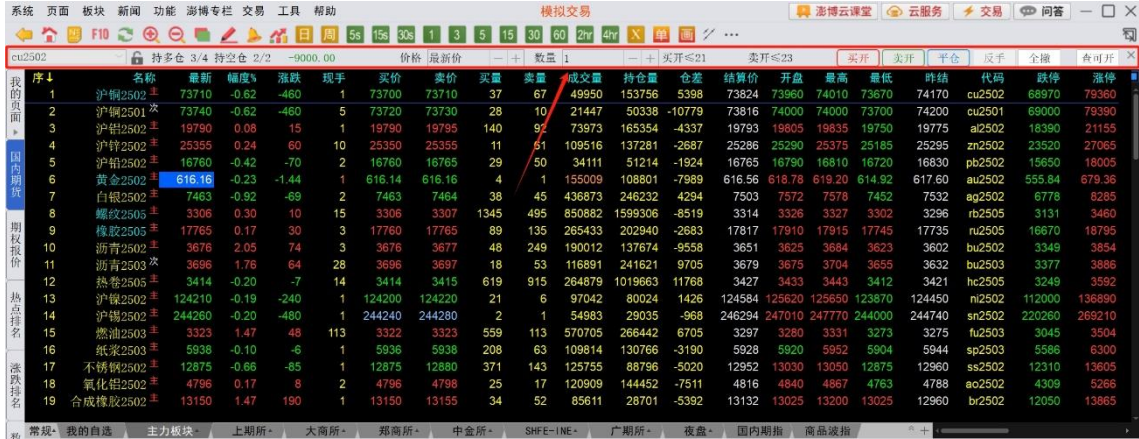

图 12-1-2

- 4) 下单条【买开】、【卖开】按钮为开仓键，点击【平仓】按钮即可进行平仓操作；
- 5) 【查可开】：查询可买开/卖开数量。

2. 下单条开仓流程

- 1) 选择合约，参见 10.2.2 中选择合约；
- 2) 选择价格，可点击价格输入框后的按钮调整(向上增加，向下减少)，也可直接手动修改所需要的价格或滚动鼠标滚轮调整价格；
- 3) 选择数量，参见 10.2.2 中选择数量；
- 4) 选择方向，选择【买入】或【卖出】即可。

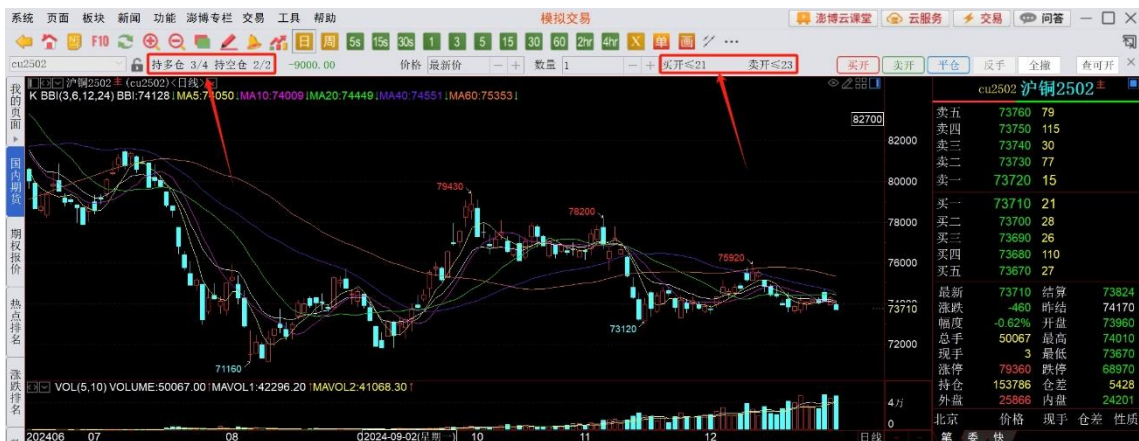
3. 下单条平仓流程

点击【平仓】按钮即可进行平仓操作，若合约有双向持仓，则需选择【平多】\【平空】(如图 12-1-3)。



图 12-1-3

4. 快捷功能按钮

- A. **【反手】**: 对选中合约当前行中的可用持仓进行先平仓再反向开仓的操作(有双向可用持仓时禁用，仅在双击某一持仓时可针对所选持仓反手)，反手只对当前已选择的投机/保值属性持仓生效；
- B. **【全撤】**: 对当前合约所有的可撤全部撤单，包括该合约买卖方向、所有投机、保值属性的可撤单生效。

12.2. 嵌入式

嵌入式包含嵌入式下单和嵌入式快捷下单，这两种下单方式的入口都在图表界面信息窗口中。

1. 嵌入式下单

点击信息窗口中的【委】页签，可以进入嵌入式下单板(如图 12-2-1)。使用嵌入式下

单面板交易投机/保值属性与交易参数设置中默认投保类别保持一致。



图 12-2-1

1) 面板介绍 (如图 12-2-2)



图 12-2-2

- A. 合约名称：展示合约名称；
- B. 买卖量对比：红条代表买入量，绿条代表卖出量，红绿条长度按买入量和卖出量之比分配；
- C. 报价信息：一档行情时为买一价、卖一价的挂单量，五档行情时为买一价至买五价、卖一价至卖五价的挂单量之和；
- D. 调整数量：可在数量输入框中，选择委托数量；
- E. 选择价格：可在价格框中，选择委托价格；
- F. 信息展示区：展示买开买开委托数量和持仓可平数量；
- G. 净仓功能：净仓功能具体机制可参考 12.2 嵌入式下单中关于自动净仓功能的解释；
- H. 查询复位：
 - a) 点击【查】按钮，可刷新该合约的可开手数；
 - b) 点击【复】按钮，可将数量、价格复位为参数设置中设置的默认数量和价格。
- I. 下单按钮：选择【买入】或【卖出】（未勾选【自动】，下单按钮则为【买开】和【卖开】）；
- J. 快捷操作：快捷操作各按钮功能可参考 12.2 嵌入式下单中关于快捷操作按钮的解释；
- K. 保证金预估：可查看每手保证金预估价格。
 - 2) 下单步骤如下
 - A. 嵌入式下单板关联的合约分为分时图、闪电图或 K 线图显示的合约；
 - B. 选择数量和委托价格；
 - C. 嵌入式下单板默认勾选【自动】功能，用户只能对当前合约单向持仓；
 - D. 如果当前合约没有持仓，点击【买入】和【卖出】进行买入开仓和卖出开仓的操作；
 - E. 如果当前合约有持仓，在勾选【自动】的前提下会进入自动净仓模式；

案例：A 持有 CF2407 多单 7 手，在勾选【自动】的前提下卖出开仓 8 手，系统会自动平掉 7 手多单然后再开一手空单。

F. 使用自动净仓模式下单时会弹出详细的开平仓信息确认框（如图 12-2-3）；

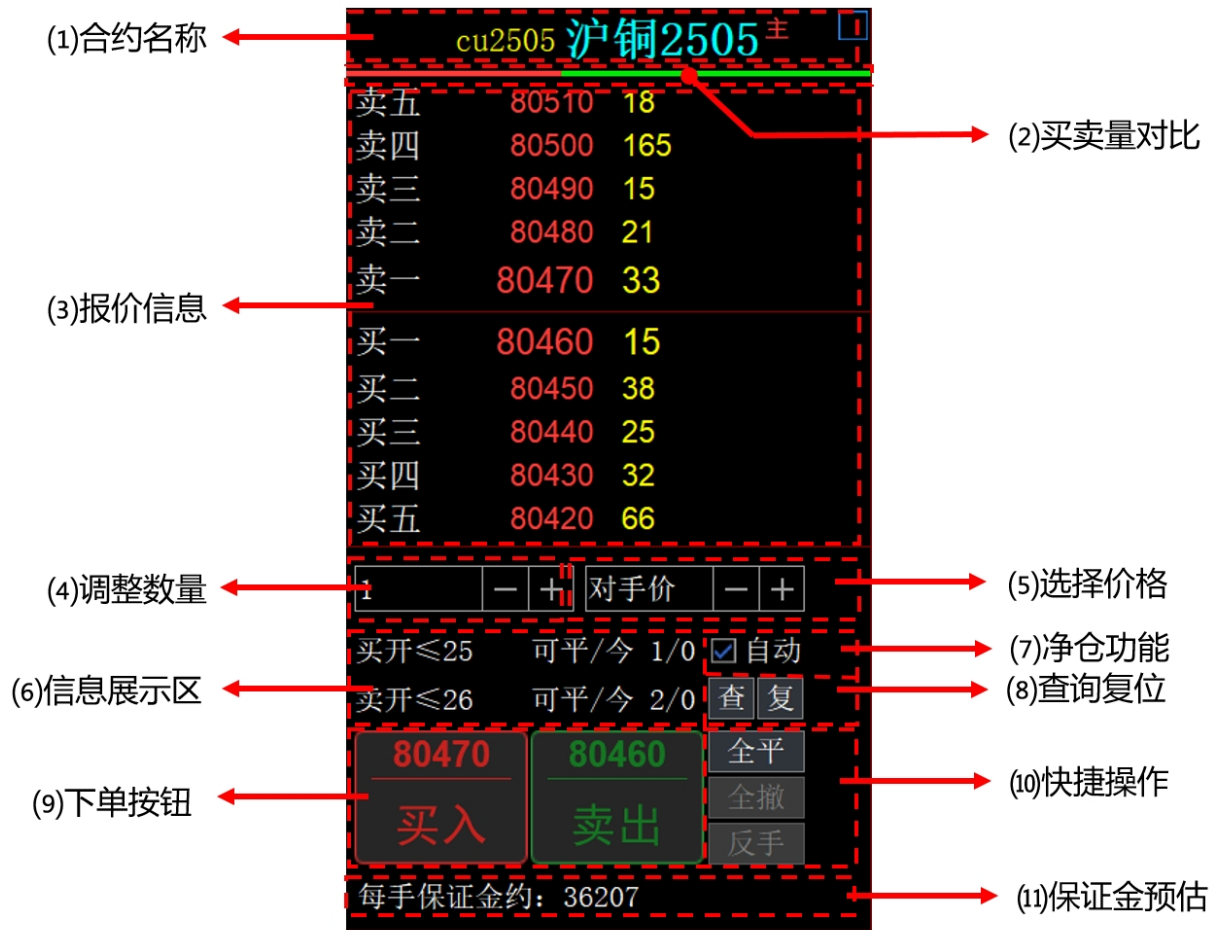

图 12-2-3

G. 如果没有勾选【自动】，点击【买开】和【卖开】进行买入开仓和卖出开仓的操作。

3) 快捷功能按钮

A. 【全平】：可对当前合约所有的可用持仓全部平仓，包括该合约全部可用的多单和空单，全平只对当前已选择的投机/保值属性持仓生效；

B. 【全撤】：可对当前合约所有的可撤全部撤单，包括该合约买卖方向、所有投机、保值属性的可撤单生效；

C. 【反手】：对选中合约当前行中的可用持仓进行先平仓再反向开仓的操作（有双向可用持仓时禁用，仅在双击某一持仓时可针对所选持仓反手），反手只对当前已选择的投机/保值属性持仓生效。

2. 嵌入式快感下单

点击信息窗口中的【快】页签，可以进入嵌入式快感下单板，下单按钮下方显示持仓数量及浮动盈亏值（如图 12-2-4）。嵌入式快感下单的下单流程和快感下单类似，详情可参考第十章-10.5 快感下单。



图 12-2-4

十三、键盘下单

13.1. 键盘下单面板介绍

在交易登录的状态下，使用快捷键 Ctrl + X 可以开启/关闭键盘下单（如图 13-1-1）。



图 13-1-1

1. 状态显示区：在快捷键下单状态可使用快捷键激活合约、数量、价格等进行编辑，在编辑状态快捷键失效；
2. 界面设置：点击三横线可以设置快捷键，显示/隐藏快捷键显示区域、键盘下单操作日志区域；
3. 合约价格区：当已选择合约时，此处显示已选择合约的价格信息；
4. 选择合约：激活合约后可在合约框输入合约；
5. 下单设置：点击可更改交易属性，默认为投机，可更改为保值；
6. 锁定\解锁按钮：锁定后合约框中的合约不会同步报价界面、分时图、闪电图或 K 线图中切换的合约，锁定后再次点击该按钮解锁即可；
7. 选择数量：激活数量后，可在数量框中输入下单数量；
8. 选择价格：激活价格后，可在合约框选择委托价格；
9. 选择超价：按相应快捷键后，可设置超一价、超二价、超三价循环；

- 10. 交易信息展示：当已选择合约时，此处展示可开、挂单和持仓信息；
- 11. 快捷键区：可进行快捷键的设置、隐藏和显示，点击【设置】按钮可设置快捷键；
- 12. 操作日志显示区：显示键盘下单操作日志区域，可以对日志进行清空或隐藏；
- 13. 保证金预估：可查看每手保证金预估价格。

13.2. 快捷键设置

在键盘下单界面，可以通过如下两种方法设置键盘下单快捷键，设置界面如图所示（如图 13-2-1）：

方法一：点击键盘下单界面设置三横线按钮，选择【设置快捷键】，可使用预设快捷键；

方法二：点击快捷键区的【设置】按钮，可使用预设快捷键。



图 13-2-1

1. 添加快捷键

在键盘下单设置界面，点击右下角的【添加】按钮，在快捷键列表中会新增一条记录，此时需要注意如下四个方面的设置（在对应区域单击鼠标左键即可设置）：

- 1) 【快捷键】：可以设置当前快捷键的触发按键；

- 2) **【动作】**:设置当前快捷键的交易操作行为,动作可以在设置键盘下单快捷键时查看和选择,有些动作可选择需确认和无需确认,选择需确认则使用该该快捷键后会弹出提示框,选择无需确认则不会弹出提示框;
- 3) **【买卖】**:可以设置当前快捷键发出“买”或“卖”的动作,默认为“买”;
- 4) **【开平】**:可以设置当前快捷键开仓或平仓操作,默认为自动,即自动净仓模式(详见第十二章-12.2 嵌入式下单部分关于自动净仓的解释);

快捷键设置完毕后,点击右下角的**【确定】**按钮即可。

注意:F5、F6、F12、ESC、回车键不能作为下单快捷键。

2. 删除快捷键

使用鼠标左键选择需要删除的快捷键,选择右下方的**【删除】**按钮,然后选择**【确定】**按钮即可。

3. 快捷键恢复默认

如果需要将已设置的快捷键恢复默认,点击左下角的**【恢复默认】**按钮即可。

13.3. 键盘下单操作

1. 快捷键设置完毕后,此时键盘下单的快捷键显示区就会显示已设置的快捷键列表(如图 13-3-1),用户在操作时可以备忘和使用;



图 13-3-1

2. 快捷键设置完毕后，用户可根据自己设置的快捷键进行键盘下单操作（如图 13-3-2）；



图 13-3-2

部分可能产生风险的动作描述如下:

- 1) **【一键平仓】:** 对当前合约所有的可用持仓全部平仓, 包括该合约全部可用的多单和空单, 全平只对当前已选择的投机/保值类型持仓生效;
 - 2) **【一键锁仓】:** 对当前合约的可用持仓进行锁仓操作, 只对当前已选择的投机/保值类型持仓生效;
 - 3) **【一键反手】:** 对合约的可用持仓进行先平仓再反向开仓的操作 (有双向持仓时会给出不能反手的提示);
 - 4) **【撤买单委托】:** 点击可撤销当前合约所有买方向的可撤委托, 对所有投机/保值属性的可撤单生效;
 - 5) **【撤卖单委托】:** 点击可撤销当前合约所有卖方向的可撤委托, 对所有投机/保值属性的可撤单生效;
 - 6) **【撤所有可撤委托】:** 对当前合约所有的可撤全部撤单, 包括该合约买卖方向、所有投机/保值属性的可撤单生效。
3. 用户使用键盘下单发出动作后, 操作日志会展示在键盘下单操作日志区域 (如图 13-3-3)。

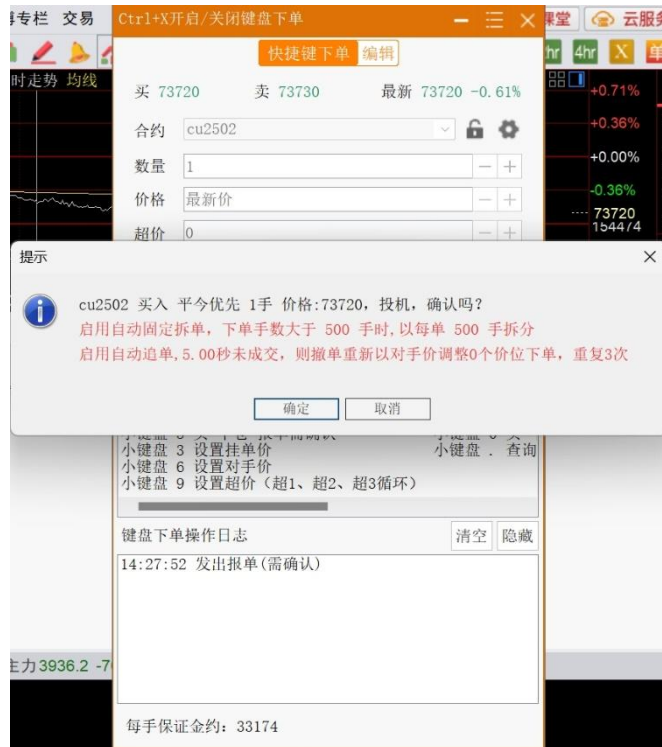

图 13-3-3

十四、持仓

14.1. 持仓信息栏

持仓信息栏显示用户所有的持仓信息（如图 14-1-1）。

交易	持仓	持仓明细	全部平仓	快捷平仓	快捷反手	快捷锁仓	云止损止盈				
	合约	方向	属性	持仓	可用	开仓均价	最新价	浮动盈亏	止损	止盈	投保
☑ 当日委托	cu2406	买	昨仓	1	1	81140.0	83190	10250.00			投机
☑ 当日成交	PK410	买	--	3	3	9196.0	9168	-420.00	✓		投机
☑ 持仓	汇总			4	4			9830.00			
☉ 云条件单											
🔍 查询											
🔍 行权\自对冲											
⊙ 参数设置											
🔍 银期转账											
🔍 交易统计											
🔍 修改密码											

图 14-1-1

1. 【合约】：合约代码；
2. 【方向】：买或卖；
3. 【属性】：上海期货交易所和 SHFE-INE 的合约，此列显示昨仓或今仓，否则此列显

示为【-】:

4. 【持仓】: 持仓数量;
5. 【可用】: 可用数量。可用数量为持仓数量减去冻结数量, 冻结数量为已申报未成交的数量;
6. 【开仓均价】: 开仓成交价。若是多次开仓, 则开仓均价以多次开仓价的平均价计算;
7. 【最新价】: 合约当前最新价;
8. 【浮动盈亏】: 根据最新价和开仓均价实时计算出的盈亏数值;
9. 【止损】: 若设置了止损, 此列将显示【√】标识;
10. 【止盈】: 若设置了止盈, 此列将显示【√】标识;
11. 【投保】: 投机或保值;
12. 【名称】: 合约的中文名称;
13. 【交易所】: 合约所属交易所名称;
14. 【调整列序】: 在持仓信息栏点击鼠标右键选择【调整列序】, 即可进行列序调整及显示控制 (如图 14-1-2);



图 14-1-2

- 1) 【上移】/【下移】: 在栏目中选择表头, 点击【上移】或【下移】可进行显示排序;
- 2) 【全选】: 点击【全选】, 栏目中的所有表头将都在列表中显示;
- 3) 【还原】: 点击【还原】, 表头栏目即可恢复至默认状态。
15. 【云止损止盈】: 在持仓列表中选中某合约, 点击【止损止盈】按钮, 可对该合约设置止损止盈, 止损止盈相关机制详见第十七章-云止损止盈;
16. 【数据导出】: 在持仓栏中点击鼠标右键, 选择【数据导出】, 即可将当前的持仓报

表导出至本地；

- 持仓明细：点击即可查看当前持仓明细，包含持仓合约的开仓日期、合约、方向、持仓量、价格、投保等信息（如图 14-1-3）。

持仓		持仓明细				
开仓日期	合约	方向	持仓量	价格	投保	
2024-05-13	cu2406	买	1	81140.0	投机	
2024-05-22	PK410	买	3	9196.0	投机	
汇总			4			

图 14-1-3

14.2. 持仓线

在持仓合约的分时图、闪电图或 K 线图上会显示红色或绿色的线，即持仓线（如图 14-2-1）。红色的实线为多单持仓，绿色的实线为空单持仓。持仓线的左侧显示该持仓的开仓均价、方向、手数、浮动盈亏。若要隐藏持仓线可在行情参数-公共参数中进行设置。



图 14-2-1

14.3. 快捷操作

- 【全部平仓】：会对当前持仓的所有可用持仓进行平仓操作；
- 【快捷平仓】：对选中合约当前行中的可用持仓进行平仓操作；

3. 【快捷反手】：对选中合约当前行中的可用持仓进行先平仓再反向开仓的操作；

案例：cf2407 合约多单 6 手可用 5 手和空单 7 手。用户在持仓栏中用鼠标左键点击 cf2407 合约多单 6 手可用 5 手，选择快捷反手，系统会先平 5 手多单然后开 5 手空单，成交后持仓栏显示 cf2407 合约多单 1 手 0 可用和 12 手空单。

4. 【快捷锁仓】：对当前选中的合约的可用持仓进行反向开仓的操作。

案例：用户持有 cf2407 合约多单 6 手可用 5 手和空单 7 手。用户在持仓栏中用鼠标左键点击 cf2407 合约多单 6 手可用 5 手，选择快捷锁仓，系统会开 5 手空单，成交后持仓栏显示 cf2407 合约多单 6 手可用 5 手和空单 12 手。

十五、委托及成交

15.1. 委托信息栏

在交易面板左侧的功能模块栏中选择【当日委托】即可调出委托信息栏（如图 15-1-1）。

交易		全部	可撤 (2)											定时全撤	撤单	撤全部
当日委托		委托时间	合约	方向	开平	委托价格	委手	成手	委托号	状态	备注	投保	交易所			
		14:37:21	CF407	买	平	15980	13	13	72134	已成交	全部成交	投机	郑州交易所			
		14:37:08	CF407	买	开	15980	6	6	72094	已成交	全部成交	投机	郑州交易所			
		14:28:51	cu2406	卖	平今	76740	1	1	70271	已成交	全部成交	投机	上海交易所			
		14:28:50	cu2406	卖	平今	76730	6	6	70264	已成交	全部成交	投机	上海交易所			
		14:27:43	CF407	买	开	16010	1	1	69941	已成交	全部成交	投机	郑州交易所			
		14:27:29	FG409	卖	平	1464	1	1	69887	已成交	全部成交	投机	郑州交易所			
		14:27:28	FG409	买	开	1465	1	1	69885	已成交	全部成交	投机	郑州交易所			
		14:17:52	CY407	卖	平	22170	1	0	68009	已申报	未成交	投机	郑州交易所			
		14:17:38	CY407	买	开	22090	1	1	67990	已成交	全部成交	投机	郑州交易所			

图 15-1-1

1. 全部：点击全部，委托列表中将显示当日全部的委托；
2. 可撤：点击可撤，委托列表只显示当前可撤销的委托；
3. 【定时全撤】：在设定时刻执行全部撤单。设定定时全撤，在时间选项前打勾并输入具体时刻（本地时间），该设置默认当日有效，也可以选择永久有效。设定完成之后，未成交委托挂单会在设定时刻被撤掉（如图 15-1-2）；



图 15-1-2

4. **【撤单】**: 选中一条可撤委托，点击该按钮出现对话框提示是否确认撤销选中的委托，选择**【是】**则将选中的未成交委托单进行撤单操作；
5. **【撤全部】**: 点击该按钮出现对话框提示是否确认撤销全部的委托，选择**【是】**则将现有的全部未成交的委托单进行撤单操作。

6. 改单功能

- 1) **修改委托价格**: 在未成交的委托行里，点击委托价格下的输入框或点击鼠标右键选择**【修改价格】**，在输入框中直接输入需修改的价格（如图 15-1-3），修改完成后点击空白处，会弹出改单提示对话框，点击**【确定】**，可撤销原委托并按照修改后的价格重新下单；

全部 可撤 (4)												定时全撤	撤单	撤全部
委托时间	合约	方向	开平	委托价格	委手	成手	委托号	状态	备注	投保	交易所			
14:55:55	AP504	卖	开	1901	5	0	75179	已申报	未成交	投机	郑州交易所			
14:55:43	AP504	买	开	7000	5	0	75148	已申报	未成交	投机	郑州交易所			
14:17:52	CY407	卖	平	22170	1	0	68009	已申报	未成交	投机	郑州交易所			
13:55:59	ni2405	买	平	130000	1	0	64009	已申报	未成交	投机	上海交易所			

图 15-1-3

- 2) **修改数量**: 在未成交的委托行里，点击委手下的输入框或者点击鼠标右键选择**【修改数量】**，可在输入框中直接输入需修改的手数（如图 15-1-4），修改完成后点击空白处，会弹出改单提示对话框，点击**【确认】**，可撤销原委托并按照修改后的手数重新下单。

交易		全部	可撤 (4)	定时全撤 撤单 撤全部									
交易	委托时间	合约	方向	开平	委托价格	委手	成手	委托号	状态	备注	投保	交易所	
当日委托	14:55:55	AP504	卖	开	7900	5	0	75179	已申报	未成交	投机	郑州交易所	
当日成交	14:55:43	AP504	买	开	7000	5	0	75148	已申报	未成交	投机	郑州交易所	
持仓	14:17:52	CY407	卖	平	22170	1	0	68009	已申报	未成交	投机	郑州交易所	
云条件单	13:55:59	ni2405	买	平	130000	1	0	64009	已申报	未成交	投机	上海交易所	
查询													
行权\自对冲													
参数设置													
银期转账													
交易统计													
修改密码													

图 15-1-4

15.2. 委托线

1. 在未成交合约的分时图、闪电图或 K 线图上会显示红色或绿色的虚线，即委托线（如图 15-2-1）。红色的虚线为多单挂单，绿色的虚线为空单挂单；



图 15-2-1

2. 委托线的左侧显示该委托的委托价、方向、手数，在委托线的右侧点击撤单即可撤销该委托。若要隐藏委托线可在行情参数-公共参数中进行设置；
3. 委托线改单
 - 1) 将鼠标移动至委托线上，会出现手掌图标；
 - 2) 点击鼠标左键即可拖动委托线至所需位置；
 - 3) 点击鼠标左键弹出改单提示对话框（如图 15-2-2），点击【确定】即可完成改单。



图 15-2-2

15.3. 成交信息栏

在交易面板左侧的功能模块栏中点击【当日成交】，即可调出成交信息栏（如图 15-3-1）。

成交时间	合约	方向	开平	成交价格	成交数量	投保	委托号	交易所
14:37:21	CF407	买	平	15980	13	投机	72134	郑州交易所
14:37:08	CF407	买	开	15980	6	投机	72094	郑州交易所
14:28:51	cu2406	卖	平今	76740	1	投机	70271	上海交易所
14:28:50	cu2406	卖	平今	76730	6	投机	70264	上海交易所
14:27:43	CF407	买	开	16005	1	投机	69941	郑州交易所
14:27:29	FG409	卖	平	1464	1	投机	69887	郑州交易所
14:27:28	FG409	买	开	1465	1	投机	69885	郑州交易所
14:17:38	CY407	买	开	21825	1	投机	67990	郑州交易所
14:17:38	CY407	买	平	21825	1	投机	67981	郑州交易所

图 15-3-1

1. 【成交明细】：列出当日全部的成交记录（若一个委托分多次成交时，这些成交都会被分别列出）；
2. 【按委托汇总】：将当日所有的成交记录依照其所属的委托号汇总后列出；
3. 【按合约汇总】：将当日所有的成交记录依照合约汇总后列出；
4. 【导出】：点击【导出】按钮，可按照选中的显示方式将成交明细导出，保存为表格形式。

十六、行权及自对冲

16.1. 行权

在交易面板左侧的功能模块栏中点击【行权/自对冲】按钮，在右侧即可进入行权界面。

1. 手动行权:软件会自动把所有可以行权的合约列在持仓栏，选中需要行权的合约点击行权就可以行权。如果需要撤单，在委托栏里双击合约或者左键单击合约选择撤单(如图 16-1-1)；



图 16-1-1

2. 放弃行权: 点击【放弃行权】可以进入放弃行权模块。选中需要放弃行权的合约点击放弃行权/放弃自动行权就可以放弃行权操作。如果需要撤单在委托栏里双击合约或者左键单击合约选择撤单（如图 16-1-2）。



图 16-1-2

注：大连豆粕期权不可以选择放弃数量，要放弃必须全部放弃。

16.2. 自对冲

在交易面板左侧的功能模块栏中点击【行权/自对冲】按钮，在右侧即可进入自对冲界面。

在自对冲界面用户可以选择期权自对冲和期货自对冲（如 16-2-1）。期权自对冲是指期权与期权之间的对冲交易。期货自对冲是指期权行权后获得的期货合约与已持有的期货合约之间的对冲交易，或者是期权行权后获得的期货合约之间的对冲交易。



图 16-2-1

十七、云止损止盈

使用云止损止盈之前必须注册云账号，并和交易账号绑定（方法详见第三章云账号 3.2 章节），登录云账号和交易账号后，方可使用云止损止盈。

17.1. 设置云止损止盈单

1. 为某一持仓合约新增止损止盈单有如下三种方法：

方法一：选择功能模块栏的【交易】/【持仓】，选中某一持仓（选中后高亮显示），然后点击右上方的【云止损止盈】按钮（如图 17-1-1），可调出设置界面；



图 17-1-1

方法二：选择功能模块栏的【交易】/【持仓】，在【止损】【止盈】下方空白处单击鼠标左键（如图 17-1-2），可调出设置界面；



图 17-1-2

方法三：在合约的图表界面，将鼠标放置持仓线上，长按鼠标左键进行拖动会出现蓝色虚线，该线为止损止盈线，左侧显示止损止盈价格、策略以及数量（如图 17-1-3）。

注：拖拽持仓线，生成止损止盈线时，按照持仓数量设置，当可用数量小于持仓数量时会发出提示（如图 17-1-4）。



图 17-1-3



图 17-1-4

2. 调出止损止盈设置界面后，点击下方【新增】按钮后（如图 17-1-5），即可对止损止盈参数进行设置；

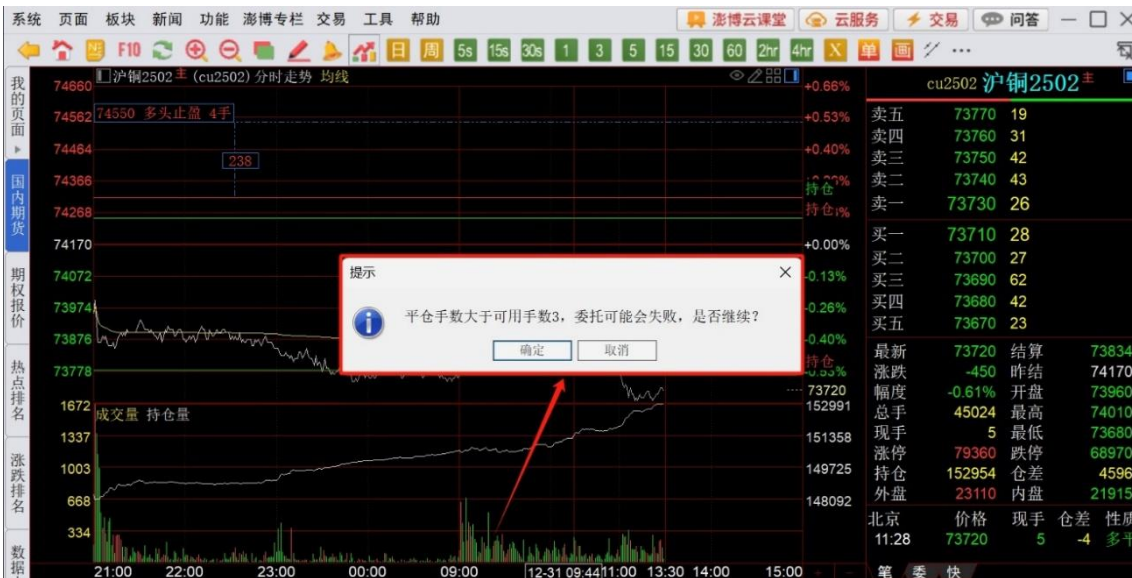

图 17-1-5

3. 在设置参数前, 建议用户点击左下方蓝色【风险揭示】(如图 17-1-6), 点击后会弹出软件重要机制说明和风险揭示 (如图 17-1-7), 建议用户仔细阅读;



图 17-1-6

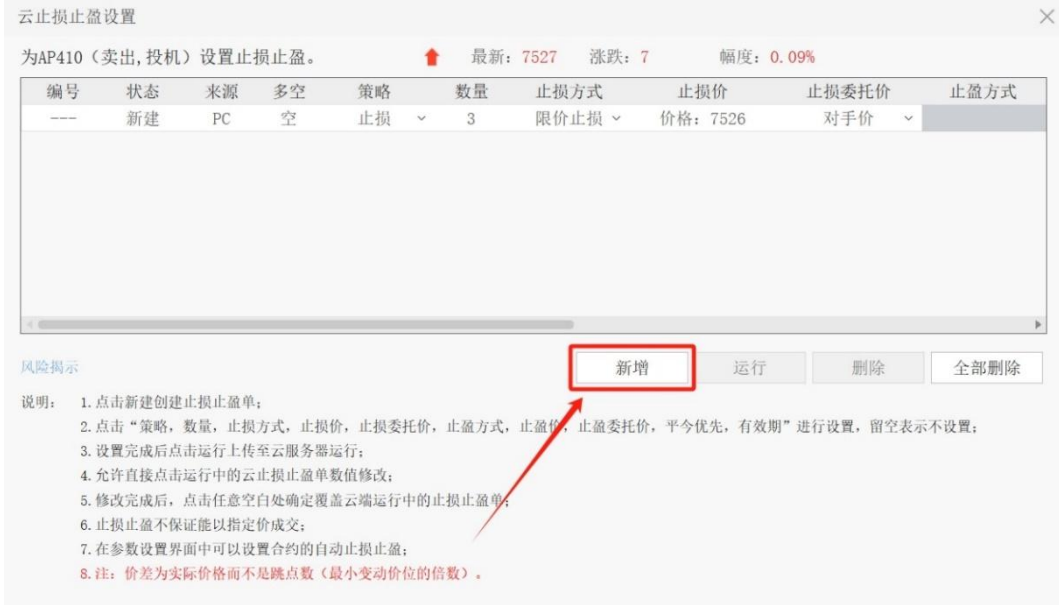

图 17-1-7

4. 止损止盈设置的参数如下

- 1) 策略：止损、止盈、止损止盈，可以选择其中的一种；
 - 2) 数量：设置时系统会自动显示所选方向和属性的持仓数量，用户可根据需要进行调整，调整数量超过可用时系统会弹出提示；
 - 3) 止损方式：
 - A. 限价止损：以输入的具体价格为止损触发价格；
 - B. 浮动止损：是一种动态止损方法，止损价会随着盈利的增加而变化。
- 案例：沪铜 2311 做多开仓一手，开仓均价为 68800，此时最新价为 68870，设置浮动止损为 1000。设置完成后初始止损价为 $68870 - 1000 = 67870$ ，当最新价一直向着有利的方向变动，那么止损价也相应变动，止损价一直等于最新价减去浮动止损。当最新价向着不利方向变动时，止损价保持不变。当最新价回撤到了设置的止损价差时，触发止损。
- 4) 止盈方式：限价止盈：以输入的具体价格为止盈触发价格；
 - 5) 委托价：委托发出的价格，默认为对手价，可以选择对手价超一、停板价和自定义价格；
 - 6) 有效期：默认为永久有效，可以选择当日有效，当日有效指该持仓止损止盈的设置当前交易日内有效。永久有效指只要该合约不过期，在止损止盈触发前该设置始终有效；

- 7) 平今优先：对于上期所和 SHFE-INE 的品种可选。
5. 以上参数设置完毕后，点击下方的【运行】按钮（如图 17-1-8），该止损止盈进入正在执行状态；



图 17-1-8

6. 在【交易】/【持仓】界面该合约的【止损】/【止盈】列中显示√（如图 17-1-9），代表止损止盈正在执行；

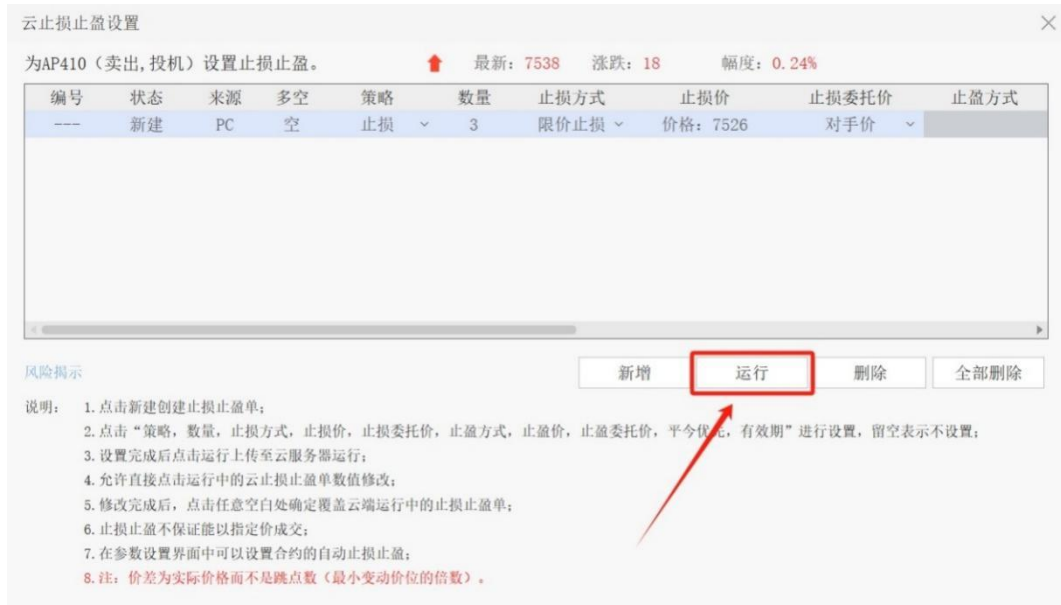

图 17-1-9

7. 止损止盈的触发条件是最新价连续一笔达到或上穿/下穿设置的止损价/止盈价时触发。

案例一：用户 A 持有棉花 2407 合约 3 手多单并设置限价止盈单，限定价格为 16300，当前合约最新价为 16045。随着行情变动，最新价上涨到 16300 时触发止盈单，按委托数量和委托价格发出平仓委托。

案例二：用户 A 持有棉花 2407 合约 3 手多单并设置限价止损单，限定价格为 16300，当前合约最

新价为 16045。随着行情变动，最新价上涨到 16305 触发止盈单，按委托数量和委托价格发出平仓委托。

17.2. 查看云止损止盈单

1. 云止损止盈设置完毕后，随着行情的变化状态也会发生变化，云止损止盈单状态分为：

- 1) 监控中：点击显示正在运行\暂停的云止损止盈单；
 - A. 正在执行：云止损止盈设置完成，正在监控运行中；
 - B. 已暂停：云止损止盈单目前处于暂停状态；
- 2) 已完成：点击显示已触发完成的云止损止盈单；
- 3) 已失效：点击显示失效的云止损止盈单（如触发时无持仓）；
- 4) 全部删除：点击可删除全部分类下的云止损止盈单。

注：正在执行的和已暂停的止损止盈单和预设止损止盈单总数不能超过 30 条，超过提示“执行中的止损止盈单数量已达到最大限制”。

2. 如需查看止损止盈的状态和详细情况，有两种方法可以查看：

方法一：在功能模块栏中选择【交易】，然后选择右下方的【云止损止盈单】（如图 17-2-1），可查看止损止盈单的详细情况；

合约	方向	属性	持仓	可用	开仓均价	最新价	浮动盈亏	止损	止盈
au2504	买	昨仓	2	2	659.840	685.98	52280.00		
au2504	卖	昨仓	3	3	669.233	685.98	-50241.00	√	
b2503	卖	--	1	1	3992.0	4058	-660.00	√	

序号	类型	来源	合约	状态	条件
5562197	止损止盈	PC	b2503	正在执行	连续1笔最新价 达到止损价:4058 以对手价发出止
5498425	止损止盈	ANDROID	au2504	已暂停	连续1笔最新价 达到止损价:681.22 以对手价发出

图 17-2-1

方法二：在功能模块栏中选择【云条件单】，然后选择右上方的【云止损止盈单】（如图 17-2-2），可查看止损止盈单的详细情况。



图 17-2-2

3. 在【交易】、【云条件单】查看云止损止盈详情界面，每一列都支持排序，在每一列的表头单击鼠标左键，即可进行排序操作；
4. 在【交易】、【云条件单】查看云止损止盈单详情界面，单击鼠标右键可以对止损止盈单进行相应操作（如新增、暂停/运行、修改、删除、全部删除、刷新等操作，如图 17-2-3）。



图 17-2-3

- 1) 新增：点击可对该持仓新增云止损止盈，设置流程可参见 17.1-设置云止损止盈单；
- 2) 运行：点击可运行该云止损止盈单；
- 3) 暂停：点击可暂停该云止损止盈单；
- 4) 修改：点击可修改该云止损止盈单；
- 5) 删除：点击可删除该云止损止盈单；
- 6) 全部删除：点击可删除当前分类所有的云止损止盈单；
- 7) 刷新：点击可刷新云止损止盈单列表。

17.3. 管理云止损止盈单

1. 暂停云止损止盈

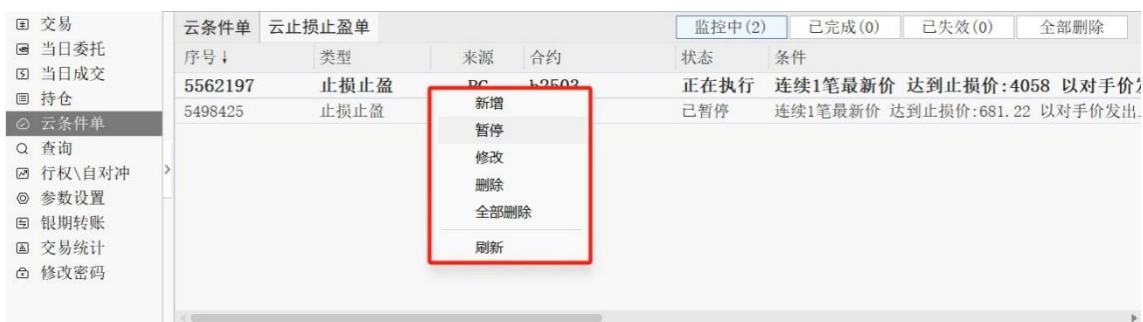
- 1) 在云止损止盈运行期间，可以依据用户需求进行暂停，在云止损止盈设置界面，先选中需要暂停的云止损止盈单，然后点击下方【暂停】按钮（如图 17-3-1）；



图 17-3-1

- 2) 点击【暂停】按钮后，该条止损止盈的状态变为【已暂停】（如图 17-3-2），下方的【暂停】按钮变化为【运行】；

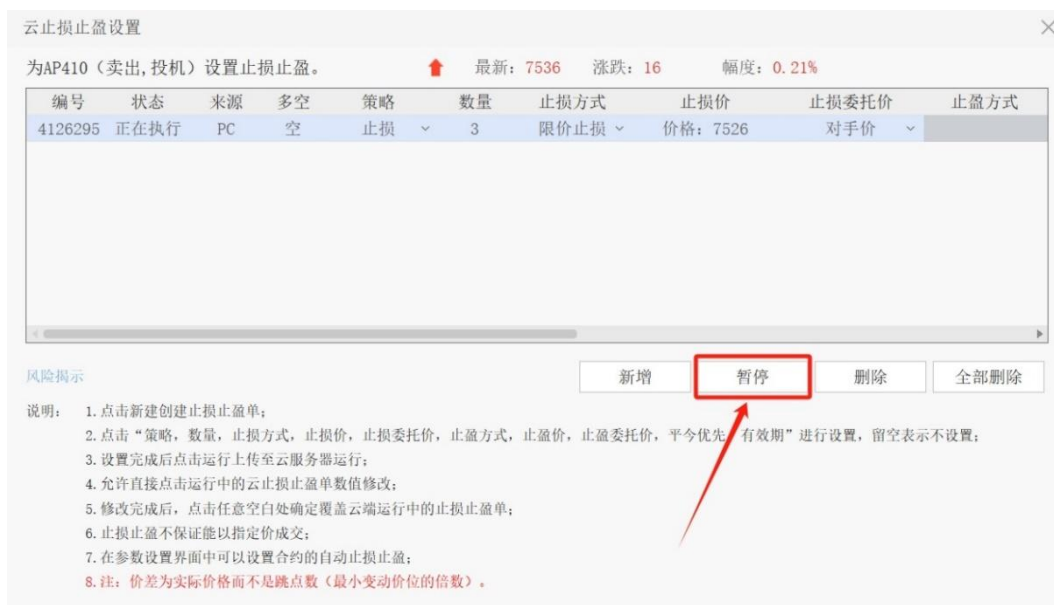

图 17-3-2

- 3) 如果需要取消暂停，则点击【运行】按钮，即可恢复该止损止盈为运行状态。
2. 修改云止损止盈
 - 1) 如需修改云止损止盈单，可在云止损止盈设置界面，对需要修改的细节参数进行修

改，修改完成后点击该设置界面任意空白处，系统会弹出修改提示框（如图 17-3-3）；

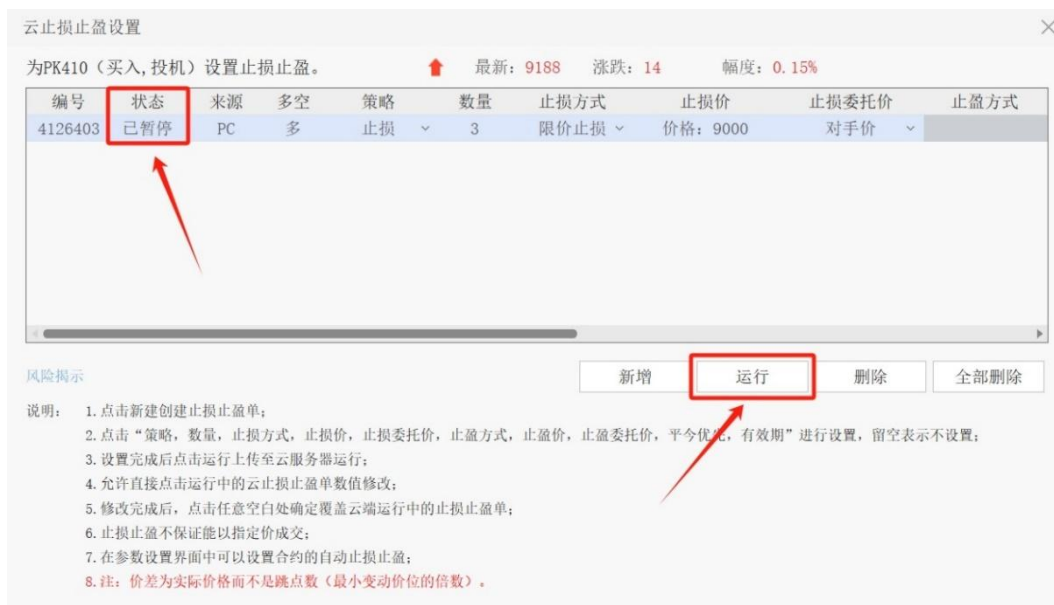

图 17-3-3

2) 点击【确定】按钮后，新的止损止盈生效，可以关闭云止损止盈设置界面。

3. 删除云止损止盈

1) 如需删除云止损止盈单，可在云止损止盈设置界面，选中需要删除的云止损止盈单，点击下方的【删除】按钮，系统会弹出删除提示框（如图 17-3-4）；

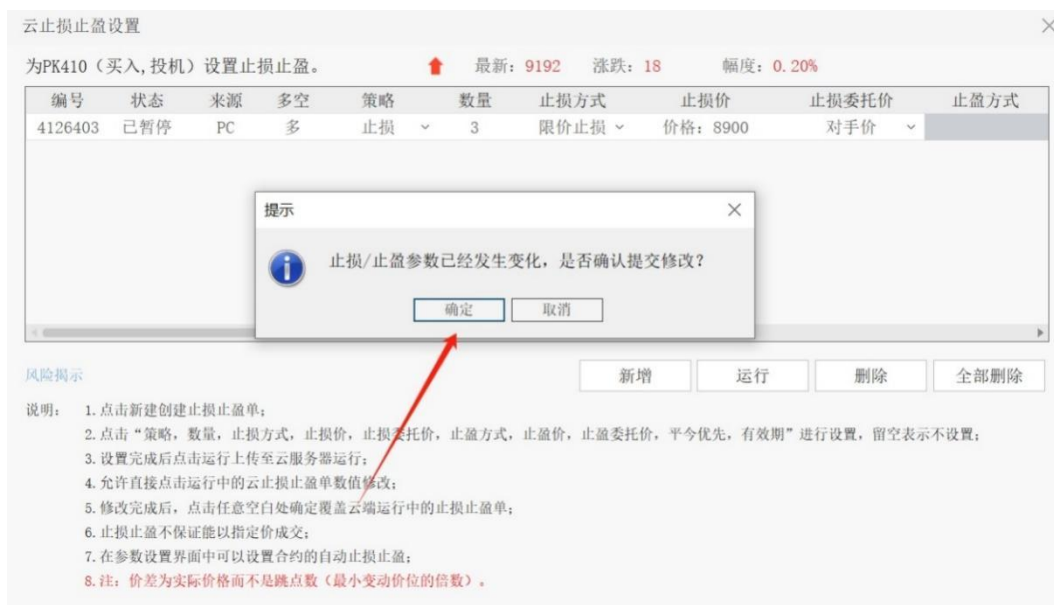

图 17-3-4

2) 点击【确定】按钮后，该条止损止盈单被删除。

17.4. 云止损止盈单画线显示

1. 正在执行的云止损止盈单，可以在分时图、闪电图或K线图上通过线条展示出来，启用此功能需要先在报价/分时图/闪电图/K线图界面，点击鼠标右键选择参数设置，然后在功能-公共参数中勾选【显示止损止盈线】选项（如图 17-4-1）；

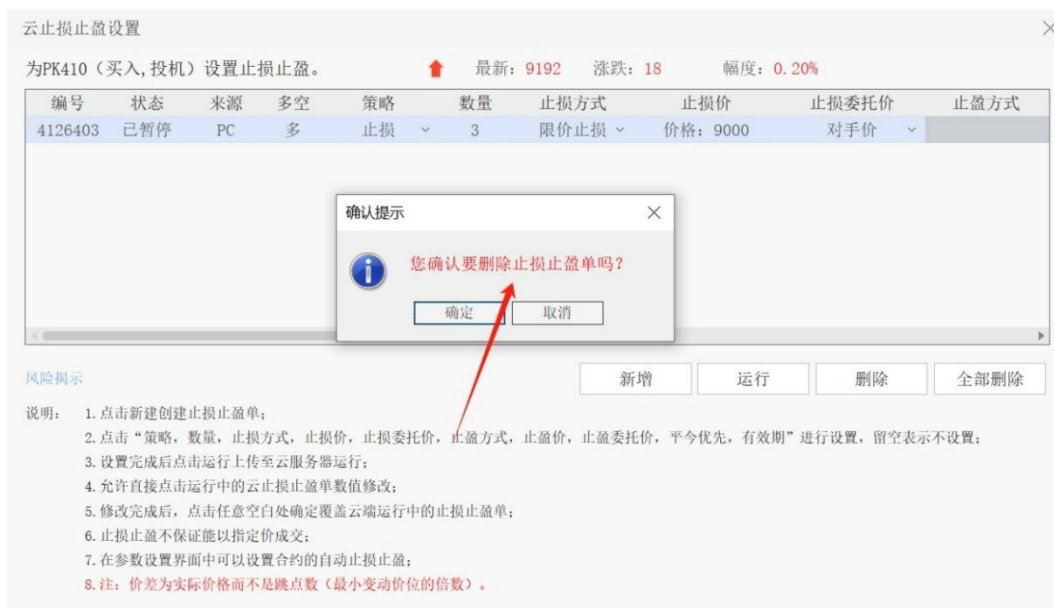

图 17-4-1

2. 显示止损止盈线功能启用后，在该合约的分时图/闪电图/K线图上会显示止损止盈线条（如图 17-4-2）；



图 17-4-2

3. 在止损止盈线显示界面，可以进行常规修改、拖动修改、删除的操作。
 - 1) 常规修改：在图表界面将鼠标放到止损止盈线上，当鼠标变为手指形状时，单击鼠标右键，在弹出的菜单中选择修改，进入止损止盈设置界面；
 - 2) 拖动修改：在图表界面将鼠标放到止损止盈线上，当鼠标变为手指形状时，使用鼠标左键拖动止损止盈线，移动过程中线条左方的价格会随之变动提示，拖动到目标价格位置时，再次单击鼠标左键，即完成了止损止盈的拖动修改；
 - 3) 删除：可以点击线条右侧的【删除】按钮，或者在常规修改操作弹出的菜单中选择【删除】/【全部删除】。

17.5. 云止损止盈 PC/APP 互通

1. 止损止盈通过云服务实现在博易大师 7（PC）和博易 APP5.7 互通；
2. 两者的互通展示方式为：
 - 1) 通过博易大师 7 设置的云止损止盈，在博易 APP5.7 上可以查看、暂停/运行、删除，但不能修改（修改需要在博易大师 7 上进行）；
 - 2) 通过博易 APP5.7 设置的云止损止盈，在博易大师 7 上可以查看、暂停/运行、删除，但不能修改（修改需要在博易 APP5.7 上进行）。
3. 博易 APP5.7 上设置的止损止盈单，在博易大师 7 上查看、暂停/运行、删除的操作，可参见 17.2 查看云止损止盈部分；
4. 博易大师 7 上设置的止损止盈单，在博易 APP5.7 上查看、暂停/运行、删除的操作，因博易 APP5.7 版本功能的不同，区分为传统条件单模式和高级条件单模式两种界面，不同界面的显示不同。
 - 1) 传统条件单下单界面：如果客户在博易 APP5.7 交易-条件单模式选择了传统（如图 17-5-1），则可以在交易界面点击【止损止盈列表】来查看止损止盈单，并可进行相应操作（如图 17-5-2、17-5-3）：



图 17-5-1



图 17-5-2



图 17-5-3

2) 高级条件单下单界面：如果客户在博易 APP5.7 交易-条件单模式选择了高级（如图 17-5-4），则可以在交易界面选择【三横线】-【我的条件单】来查看止损止盈单，并可进行相应操作（如图 17-5-5、17-5-6）：



图 17-5-4



图 17-5-5



图 17-5-6

十八、云条件单

18.1. 设置云条件单

使用云条件单之前必须注册云账号，并和交易账号绑定（方法详见第三章云账号 3.2 章节）。登录云账号和交易账号后，方可使用云条件单。

1. 为某一合约新增云条件单有如下三种方法：

方法一：在功能模块栏中选择【交易】，在中间下单面板中点击【云条件单】按钮（如图 18-1-1），可调出设置界面；



图 18-1-1

方法二：在功能模块栏中选择【交易】，在右侧委托信息栏中选择【云条件单】，点击右上角【添加条件单】按钮（如图 18-1-2），可调出设置页面；



图 18-1-2

方法三：在功能模块栏中选择【云条件单】后，在云条件单列表右上角点击【添加条件单】按钮（如图 18-1-3），可调出设置页面。

云条件单	云止损止盈单	监控中 (2)	已完成 (0)	已失效 (0)	添加条件单	全部删除
序号 ↓	类型	来源	合约	状态	条件	
5498421	条件单	ANDROID	ag2504	已暂停	价格触发: 最新价>=8200; 投机	
5430939	条件单	PC	cu2503	正在执行	价格触发: 最新价>=79000; 投机; 止盈: 连续1笔;	

图 18-1-3

2. 云条件单设置界面分为三个部分，上方是云条件单触发后的下单设置，中间是触发条件设置，下方是云条件单的参数设置区域（如图 18-1-4）；

条件单设置 ×

合约: ↑ 最新: 15295 涨跌: 60 幅度: 0.39%

下单设置

买卖: 买入 卖出

开平: 开仓 平仓 平今优先

价格: 数量: 有效期:

触发条件

如果

触发价与监控价的偏离若超出 % 则不触发任何交易指令

如果 %

(当前涨跌幅计算基准为: 昨结价, 前往 [修改](#))

监控起始点 反弹价差

交易所开盘时 包含集合竞价

如果时间到达 时, 价格达到

保本基准价 锁定价差

延迟确认 连续确认次数 次

自动撤单 若触发委托后 秒内未成交则自动撤

自动追单 追单价 三次未成功则撤单

启用止损止盈

风险揭示

注: 价差为实际价格而不是跳点数 (最小变动价位的倍数)。

图 18-1-4

3. 在设置参数前，建议用户点击左下方蓝色【风险揭示】（如图 18-1-5），点击后会弹出软件重要机制说明和风险揭示（如图 18-1-6），建议用户仔细阅读；

条件单设置
✕

合约: AP410 投机 最新: 7497 涨跌: -2 幅度: -0.03%

下单设置

买卖: 买入 卖出

开平: 开仓 平仓 平今优先

价格: 对手价 数量: 5 有效期: 永久

触发条件

如果 本合约 最新价 >= 7491

触发价与监控价的偏离若超出 0.01~99.99 % 则不触发任何交易指令

如果 本合约 日涨幅 达到 0.01~99.99 %
(当前涨跌幅计算基准为: 昨结价, 前往 [修改](#))

监控起始点 7491 反弹价差 0

交易所开盘时 包含集合竞价

如果时间到达 14:30:28 时, 价格达到 关闭 7491

延迟确认 连续确认次数 2~20 次

自动撤单 若触发委托后 1~1200 秒内未成交则自动撤

自动追单 追单价 最新价 三次未成功则撤单

启用止损止盈

风险提示

注: 价差为实际价格而不是跳点数 (最小变动价位的倍数)。

新建条件单 取消

图 18-1-5



图 18-1-6

4. 云条件单下单设置介绍: 选择好云条件单合约, 在下单设置区域中选择买卖方向、

开平仓、价格（具体的价格、最新价、对手价、对手价超一、停板价）、数量以及有效期。有效期分当日有效和永久有效，当日有效指的是该云条件单的设定在当前交易日内有效，永久有效指的是只要该合约不过期，在云条件单触发之前该设定始终有效；

5. 在触发条件区域选择条件单触发类型，触发的条件有 6 类：

1) 限定价格触发：当前合约最新价达到（大于或小于）一个限定的价格时触发云条件单。在设定限价触发时还可以勾选下方的偏差控制，偏差控制是指设置一个触发价区间，价格超出这个区间，则不触发任何交易指令；

案例：合约 AP2412 买入开仓，当前最新价 8210，若设置限定价格为 8300，偏差控制中价格幅度是 5%。那么触发价的范围则是监控价 8300 的基础上加 5%为 8300-8715。则最新价在 8300-8715 之间时（含该数字）该云条件单触发，最新价小于 8300 或大于 8715 时该云条件单不触发。

2) 涨跌幅触发：涨跌幅触发是在昨结（可以设置为昨收或今开）的基础上，合约日涨幅（或跌幅）达到设置水平时触发云条件单；

注：设为永久有效的涨跌幅开平仓条件单在切换交易日时会以当前交易日的昨结（昨收或今开）价格重新计算涨跌幅触发价；

3) 回撤/反弹触发：回撤或反弹开平仓，是一种动态开平仓的方法。开平仓触发价会随着最新价的变化而变化；

回撤/反弹开仓案例：沪铝 2407 合约买入开仓，设定监控起始点为 20000，合约最新价为 18415，设置累计反弹价差为 500。设置完成后，如果最新价低于监控价，则会进入到监控状态中，这时开仓触发价为 $18415+500=18915$ 。当合约最新价一直向下变动，那么开仓触发价也相应变动，开仓触发价一直等于最新价加上反弹价差。比如合约最新价下降至 18000，那么开仓触发价为 $18000+500=18500$ 。当最新价向上变动时，开仓触发价保持不变。当最新价累计向上反弹价差达到了设置的反弹价差时，触发开仓。整体逻辑如图所示（如图 18-1-7）：



图 18-1-7

回撤/反弹平仓案例：沪铜 2407 合约做多开仓一手，开仓均价为 61390，此时最新价为 61540，设置监控起始点为 61000，累计回撤价差为 1000。设置完成后，当合约最新价大于等于 61000 时开始监控，初始止损价为 61540-1000=60540，当最新价一直向着有利的方向变动，那么止损价也相应变动，止损价一直等于最新价减去回撤价差。当最新价向着不利方向变动时，止损价保持不变。当最新价累计向下回撤价差达到了设置的回撤价差时，触发止损。整体逻辑如图所示（如图 18-1-8）：

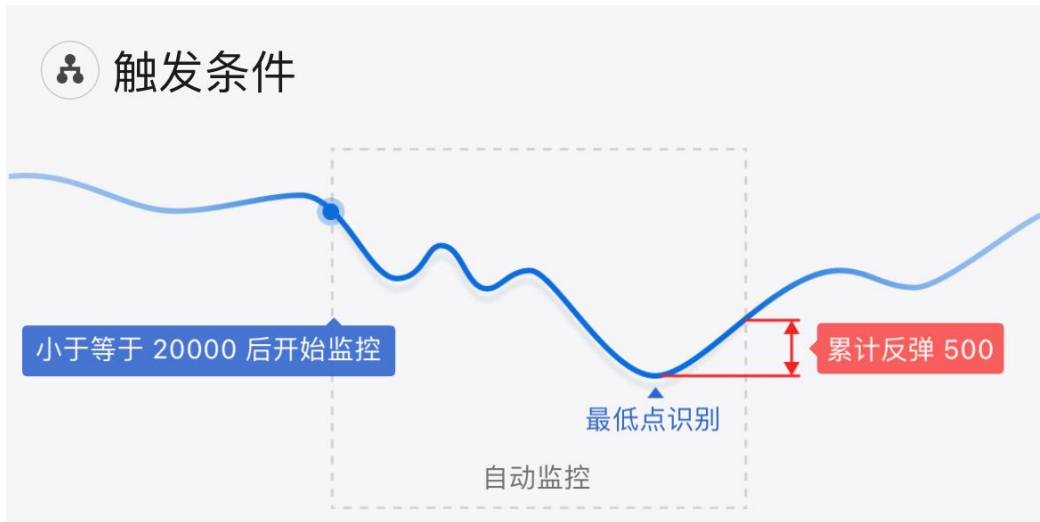

图 18-1-8

- 4) 开盘时触发：目标合约在收到开盘信号时触发条件单，按设定的委托发出交易指令。若勾选【包含集合竞价】，则在合约进入集合竞价时间时发出交易指令（夜盘品种为 20:55，非夜盘品种为 8:55，夜盘品种若条件单设置时间在夜盘集合竞价之后，在白盘集合竞价 8:55 也会触发）；

- 5) 时间价格触发：可设置具体的时间，到达该时刻云条件单触发。在此基础上还可以打开价格设定开关，设置一个限定的价格形成时间价格条件单，触发的条件为达到该时刻之后的交易时间段内价格达到（上穿或下穿）设定价格触发；
- 6) 锁定价差平仓：使用锁定价差条件单需要设置一个锁定价差，在“保本基准价（可以选择最新价/开仓均价±设置的锁定价差”）的位置产生了一条监控价格线，最新价超过或达到锁定价差线后，再回落到这个线时才触发平仓。该触发条件只能在设置平仓条件单时使用。

锁定价差案例：沪铜 2209 合约做多开仓一手，开仓均价为 61390，此时最新价为 61380（基准价为最新价），设置锁定价差为 1000，设置完后监控价格是 62380。当最新价一直向着有利的方向变动，最新价达到或超过 62380 时条件单激活，当最新价再次回落或低于 62380 时条件单才触发，软件按照设置的委托去下单平仓。整体逻辑如图所示（如图 18-1-9）：

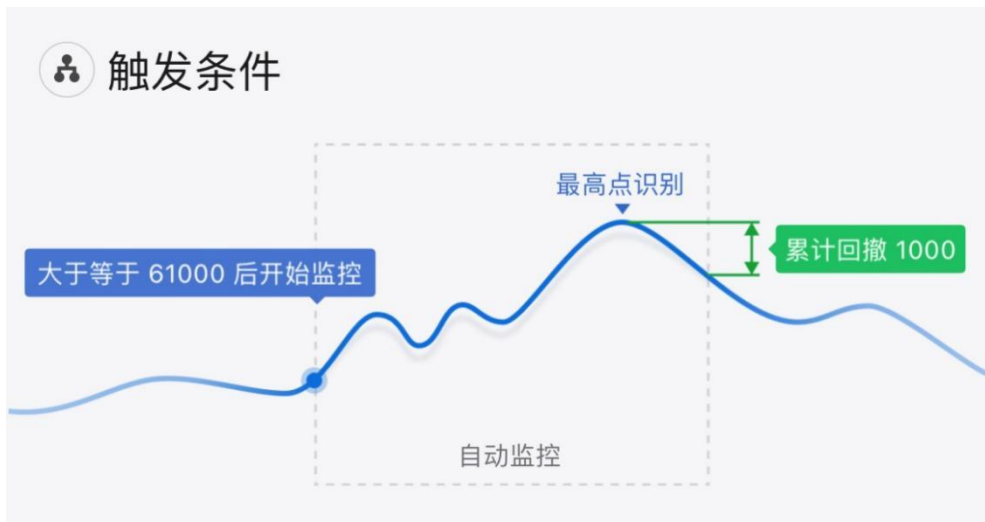

图 18-1-9

注：保本基准价选择为开仓均价时，若所选合约区分今昨仓，则右侧加红色字体提醒：开仓均价为今仓+昨仓的算术平均价。选择的合约不区分今昨仓，则无任何提醒。

6. 触发条件设置完成之后即可对云条件单的参数进行设置，分别为延迟确认、自动撤单、自动追单和附带止损止盈（仅限开仓云条件单），可同时选择多个参数。对于价格相关的条件单（限价触发、涨跌幅触发、回撤/反弹触发）可以使用 4 个参数，对于时间相关的开仓云条件单（开盘触发、时间价格触发）只能使用最后一个参数，时间相关的平仓云条件单（开盘触发、时间价格触发）和锁定价差云条件单不能使用参数；
- 1) 延迟确认：是指最新价连续多少笔达到（上穿或下穿）监控价时触发，默认是 1

- 笔。开启后可以设置这个笔数，设置范围在 2-20；
- 2) 自动撤单：开启后，在设定时间内（可设置 1-1200 秒）发出委托未成交，系统将自动撤回该委托；
 - 3) 自动追单：使用该功能需要先开启自动撤单，自动撤单后以追单价重新挂单，最多重挂 3 次，追单价可选最新价、对手价、对手价超一和停板价；
 - 4) 启动止损止盈：详情可见 18.4 云条件单启用止损止盈使用说明。
7. 都设置完成之后点击页面右下方【新建条件单】，该条件单就建立完毕（如图 18-1-10）。

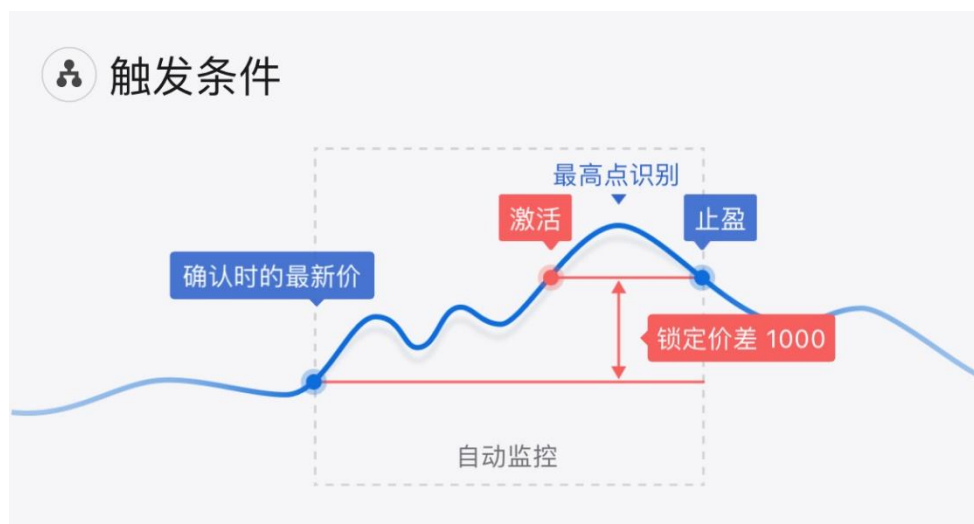
条件单设置

合约: AP410 投机 最新: 7492 涨跌: -7 幅度: -0.09%

下单设置

买卖: 买入 卖出

开平: 开仓 平仓 平今优先

价格: 对手价 数量: 5 有效期: 永久

触发条件

如果 本合约 最新价 >= 7491

触发价与监控价的偏离若超出 0.01~99.99 % 则不触发任何交易指令

如果 本合约 日涨幅 达到 0.01~99.99 %

(当前涨跌幅计算基准为: 昨结价, 前往 修改)

监控起始点 7491 反弹价差 0

交易所开盘时 包含集合竞价

如果时间到达 14:30:28 时, 价格达到 关闭 7491

延迟确认 连续确认次数 2~20 次

自动撤单 若触发委托后 1~1200 秒内未成交则自动撤

自动追单 追单价 最新价 三次未成功则撤单

启用止损止盈

风险提示

注: 价差为实际价格而不是跳点数 (最小变动价位的倍数)。

新建条件单 取消

图 18-1-10

18.2. 查看云条件单

1. 设置完成的云条件单，有两种方法进行查看：

方法一：在功能模块栏中选择【云条件单】，在最右侧选择【云条件单】即可进行查看

(如图 18-2-1);



图 18-2-1

方法二：在功能模块栏中选择【交易】，在委托信息栏中选择【云条件单】即可进行查看（如图 18-2-2）。



图 18-2-2

2. 云条件单设置完成之后，随着行情的变化其状态也会发生变化，云条件单的状态分为：

- 1) 监控中：点击可查看正在执行和已暂停状态的云条件单；
 - A. 正在执行：云条件单设置完成，正在监控运行中；
 - B. 已暂停：云条件单目前处于暂停状态。
- 2) 已完成：点击可查看已经触发完成的云条件单；
- 3) 已失效：点击可查看已失效的云条件单（如触发时无持仓）；
- 4) 全部删除：点击可删除全部分类的云条件单。

注：正在执行和已暂停的条件单数量总数不能超过 30 条，超过提示“执行中的条件单数量已达到最大限制”。

3. 在交易面板功能模块栏【交易】和【云条件单】中可查看云条件单列表，每一列都支持排序，在每一列表头上单击鼠标左键即可进行排序操作；

4. 在交易面板功能模块栏【交易】和【云条件单】中可查看云条件单列表，单击鼠标右键可以对云条件单进行相应操作（如新增、修改、暂停/运行、删除、全部删除和刷新等操作，如图 18-2-3）。



图 18-2-3

- 1) 新增：点击可新增云条件单，设置流程可参见 18.1-设置云条件单；
- 2) 暂停：点击可暂停该云条件单；
- 3) 运行：点击可运行该云条件单；
- 4) 修改：点击可修改该云条件单；
- 5) 删除：点击可删除该云条件单；
- 6) 全部删除：点击可删除当前分类所有的云条件单；
- 7) 刷新：点击可刷新云条件单列表。

18.3. 管理云条件单

1. 暂停云条件单

- 1) 云条件单运行期间，用户可以依据需求进行暂停，在云条件单列表中点击鼠标右键，选择【暂停】即可（如图 18-3-1）；



图 18-3-1

- 2) 点击【暂停】后，该条云条件单的状态变为【已暂停】（如图 18-3-2），右键中

【暂停】变化为【运行】:



图 18-3-2

3) 如需取消暂停, 点击【运行】按钮, 即可恢复该云条件单为运行状态。

2. 修改云条件单

- 1) 在云条件单列表中点击鼠标右键选择【修改】按钮, 即可出现修改云条件单页面;
- 2) 修改完成之后点击右下角的【修改条件单】按钮即可 (如图 18-3-3)。



图 18-3-3

3. 删除云条件单：在云条件单列表中选择想要删除的云条件单，点击鼠标右键选择【删除】即可。

18.4. 云条件单启用止损止盈

1. 设置云条件单时勾选【启用止损止盈】，即可设置附带止损止盈的云条件单（如图 18-4-1），当该云条件单触发委托成交后附带止损止盈；

条件单修改

合约： AP410 投机 最新： 7489 涨跌： -10 幅度： -0.13%

下单设置

买卖： 买入 卖出

开平： 开仓 平仓 平今优先

价格： 对手价 数量： 5 有效期： 永久

触发条件

如果 本合约 最新价 \geq 8000

触发价与监控价的偏离若超出 0.01~99.99 % 则不触发任何交易指令

如果 本合约 日涨幅 达到 0.01~99.99 %

(当前涨跌幅计算基准为：昨结价，前往 [修改](#))

监控起始点 7494 反弹价差 0

交易所开盘时 包含集合竞价

如果时间到达 14:34:48 时，价格达到 关闭 7494

延迟确认 连续确认次数 2~20 次

自动撤单 若触发委托后 1~1200 秒内未成交则自动撤

自动追单 追单价 最新价 三次未成功则撤单

启用止损止盈

不设止损 止损价格： 0 委托价格： 对手价

不设止盈 止盈价格： 0 委托价格： 对手价

平今优先 平昨优先

风险提示

注：价差为实际价格而不是跳点数（最小变动价位的倍数）。

修改条件单 取消

图 18-4-1

2. 该功能仅限开仓条件单使用，止损有三种方式，限价止损、价差止损、浮动止损；止盈有两种方式，限价止盈和价差止盈；
 - 1) 限价止损/止盈是指以用户所输入的具体价格为止损止盈的触发价格；
 - 2) 价差止损/止盈为在合约成交价上加上或减去一个设定的价差值为止损止盈的触发价格，条件单成交后，价差止损止盈会自动换算成限价止损止盈；

- 3) 浮动止损：是一种动态止损方法，止损价会随着盈利的增加而变化。
3. 若某合约在交易参数-自动止损止盈中，设置了自动止损止盈的相关参数（如图 18-4-2），那么对该合约设置开仓云条件单时，会自动勾选【启用止损止盈】并引用交易参数-自动止损止盈中设置的参数（如图 18-4-3）；

交易参数设置		上期所	大商所	郑商所	中金所	SHFE_INE	广期所
公共参数	品种名称	交易代码		方向	止盈价差	止损价差	浮动
下单设置	苹果	AP	买	100	180	0	
安全设置	苹果	AP	卖	0	0	0	
键盘下单	AP期权	AP期权	买	200	100	0	
快捷键	AP期权	AP期权	卖	0	0	0	
声音信息提示	棉花	CF	买	0	0	0	
期货	棉花	CF	卖	0	0	0	
下单设置	CF期权	CF期权	买	0	0	0	
止损止盈	CF期权	CF期权	卖	0	0	0	
自动追单	红枣	CJ	买	0	0	0	
自动撤单	红枣	CJ	卖	0	0	0	
常用参数	棉纱	CY	买	0	0	0	
自动止损止盈	棉纱	CY	卖	0	0	0	
画线下单设置	玻璃	FG	买	0	1	0	
	玻璃	FG	卖	0	0	0	

注：价差为实际价格而不是跳点数（最小变动价位的倍数），浮动止损优先。

恢复默认 确定 取消

图 18-4-2

图 18-4-3

4. 用户如在云条件单中勾选了【启用止损止盈】，云条件单已触发未成交之前会生成预设止损止盈单，预设止损止盈单不能修改；
5. 如需在云条件单未触发之前修改云条件单中附带的止损止盈参数，可参照 18.3 管理云条件单中修改云条件单部分内容。

18.5. 云条件单画线显示

1. 正在执行的云条件单，可以在分时图、闪电图或 K 线图上通过线条展示出来，启用此功能需要在报价/分时图/闪电图/K 线图界面，点击鼠标右键选择参数设置，然后在功能-公共参数中勾选【显示条件单线】选项（如图 18-5-1），云条件单线不包含开盘条件单、时间条件单和涨跌幅条件单；



图 18-5-1

2. 显示云条件单功能启用后，在该合约的分时图/闪电图/K 线图上会显示云条件单线条（如图 18-5-2）；



图 18-5-2

3. 在云条件单线显示界面，可以进行常规修改、拖动修改、删除的操作。
 - 1) 常规修改：在图表界面将鼠标放在云条件单线上，当鼠标变为手指形状时，单击鼠标右键，在弹出的菜单中选择修改，进入云条件单修改界面；

- 2) 拖动修改：在图表界面将鼠标放到云条件单线上，当鼠标变为手指形状时，使用鼠标左键拖动云条件单线，移动过程中线条左方的价格会随之变动提示，拖动到目标价格位置时，再次单击鼠标左键，即完成了云条件单的拖动修改；
- 3) 删除：可以点击线条右侧的【删除】按钮，或者在常规修改操作弹出的菜单中选择【删除】/【全部删除】。

18.6. 云条件单 PC/APP 互通

1. 云条件单通过云服务实现在博易大师 7（PC）和博易 APP5.7 互通；
2. 两者的互通展示方式为：
 - 1) 通过博易大师 7 设置的云条件单，在博易 APP5.7 上可以查看、暂停/运行、删除，但不能修改（修改需要在博易大师 7 上进行）；
 - 2) 通过博易 APP5.7 设置的云条件单，在博易大师 7 上可以查看、暂停/运行、删除，但不能修改（修改需要在博易 APP5.7 上进行）；
3. 博易 APP5.7 上设置的云条件单，在博易大师 7 上查看、暂停/运行、删除的操作，可参见第十八章-18.2 查看云条件单、18.3 管理云条件单；
4. 博易大师 7 上设置的云条件单，在博易 APP5.7 上查看、暂停/运行、删除的操作，因博易 APP5.7 版本功能的不同，区分为传统条件单模式和高级条件单模式两种界面，不同界面的显示不同。
 - 1) 传统条件单下单界面：如果客户在博易 APP5.7 交易-条件单模式选择了传统（如图 18-6-1），则可以在交易界面选择【三横线】-【条件单列表】来查看云条件单，并可进行相应操作（如图 18-6-2、18-6-3）：



图 18-6-1



图 18-6-2



图 18-6-3

2) 高级条件单下单界面：如果客户在博易 APP5.7 交易-条件单模式选择了高级（如图 18-6-4），则可以在交易界面选择【三横线】-【我的条件单】来查看云条件单，并可进行相应操作（如图 18-6-5、18-6-6）。



图 18-6-4



图 18-6-5



图 18-6-6

十九、画线下单

画线下单是通过画线的方式在合约的图表页面（分时图、K线图、闪电图）来设置一个价格条件单。使用画线下单之前必须注册云账号，并和交易账号绑定（方法详见第三章云账号 3.2 章节），登录云账号和交易账号后，方可使用画线下单。

19.1. 设置画线下单

1. 在合约的图表界面（分时图、K线图、闪电图），点击工具栏中的【画】功能按钮即可调出画线下单面板（如图 19-1-1）；



图 19-1-1

2. 画线下单面板可以分为两部分，上方为触发后委托发出的下单设置区，下方为自动止损止盈参数设置区。以下为画线下单面板介绍（如图 19-1-2）；

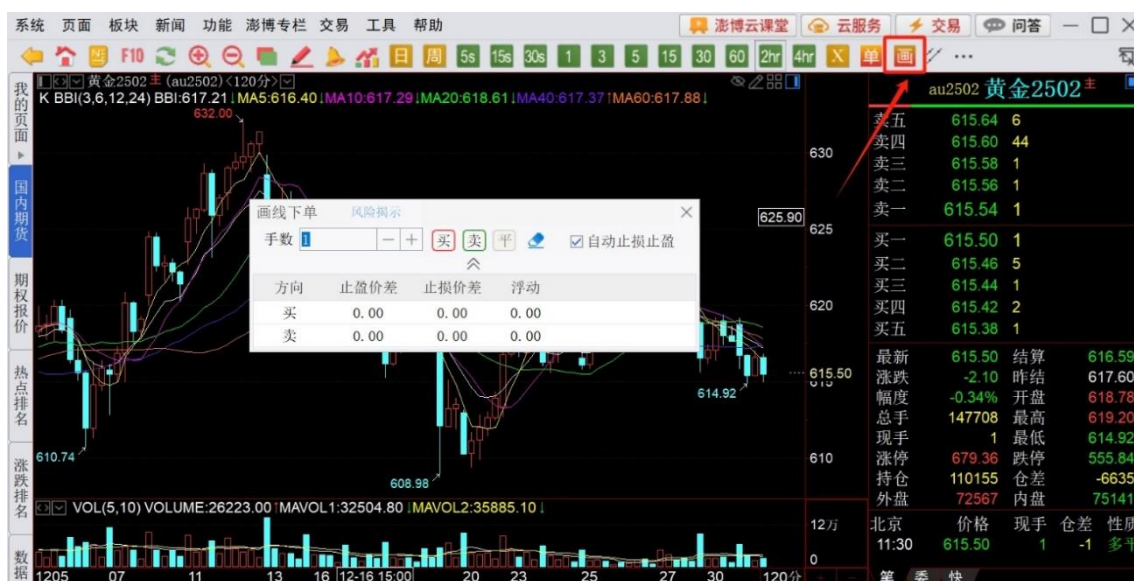

图 19-1-2

注：【平】按钮在该合约没有持仓时为灰显状态，该合约有双向持仓时使用画线下单平仓功能会弹出【平仓方向对话框】，用户可以选择【平多】还是【平空】（如图 19-1-3）。



图 19-1-3

3. 在下单设置区中设定好下单手数后，使用鼠标左键点击想要的下单方向，在图标界面会出现一条红色或绿色的虚线（如图 19-1-4），红色虚线为多单，绿色虚线为空单；



图 19-1-4

- 使用鼠标上下移动，可以将该画线调整到目标价格；
- 将画线调整到目标位置后，单击鼠标左键，则该画线设置成功，画线变为蓝色（如图 19-1-5），该画线左端会显示触发的价格、方向、开平和手数；



图 19-1-5

- 设置完成的画线下单可以在云条件单列表中进行查看，详见第十八章-18.2 查看云条件单。画线下单在云条件单列表中的类型为【画线条件单】（如图 19-1-6）。

云条件单	云止损止盈单	监控中 (3)	已完成 (0)	已失效 (0)	添加条件单	全部删除
序号 ↓	类型	来源	合约	状态	条件	
5562267	画线条件单	PC	cu2503	正在执行	价格触发: 最新价>=77540; 投机	
5498421	条件单	ANDROID	ag2504	已暂停	价格触发: 最新价>=8200; 投机	
5430939	条件单	PC	cu2503	正在执行	价格触发: 最新价>=79000; 投机; 止盈: 连续1笔	

图 19-1-6

19.2. 画线下单自动止损止盈

1. 对于开仓的画线下单可以设置附带止损止盈功能，在画线条件单触发委托成交后，软件会自动附带止损止盈；
2. 勾选【自动止损止盈】后面板下方会弹出止损止盈参数的设定（如图 19-2-1）；



图 19-2-1

- 1) 止损/止盈价差：即在合约成交价上加上或减去一个设定的价差值为止损止盈的触发价格，在画线条件单触发委托成交后会转为限价止损或限价止盈；
- 2) 浮动止损：是一种动态止损方法。止损价会随着盈利的增加而变化。
3. 若某合约在交易参数-自动止损止盈中，设置了自动止损止盈的相关参数，那么对该合约设置画线下单时，会自动同步交易参数-自动止损止盈中设置的参数，但不会自动勾选【自动止损止盈】（如图 19-2-2、19-2-3）；



图 19-2-2



图 19-2-3

4. 在设置画线下单之前修改自动止损止盈参数，可同步至交易参数-自动止损止盈参数中；
5. 在画线下单设置之后，触发之前在云条件单列表中修改自动止损止盈参数，只对当前的条件单生效，不对交易参数-自动止损止盈中的参数生效；

6. 如勾选自动止损止盈，在该画线条件单触发委托成交后，预先设置的止损止盈会自动生效，显示在止损止盈列表中，若该画线下单触发但委托未成交，则会生成预设止损止盈单（如图 19-2-4）。

云条件单		云止损止盈单						
序号	类型	来源	合约	状态	条件	条件	数量	
3945223	止损止盈	PC	CF407	正在执行	连续1笔最新价 达到止损价:16015	以对手价发出止损委托; 投机	卖平7	
3945095	预设止损止盈	PC	AP504	正在执行	连续1笔最新价, 价差100	以对手价发出止损委托; 连续1笔最新	卖平5	
3944663	止损止盈	PC	FG409	已完成	连续1笔最新价 达到止损价:1464	以对手价发出止损委托; 投机	卖平1	
3944253	止损止盈	PC	cu2406	执行错误	连续1笔最新价 达到止损价:76750	以对手价发出止损委托; 连续	卖平1	
3944247	止损止盈	PC	cu2406	已完成	连续1笔最新价 达到止损价:76740	以对手价发出止损委托; 连续	卖平6	
3944227	止损止盈	PC	cu2406	已完成	连续1笔最新价 达到止损价:76750	以对手价发出止损委托; 连续	卖平6	
3930317	止损止盈	PC	CF407	已完成	连续1笔最新价 达到止损价:16000	以对手价发出止损委托; 投机	卖平6	
3921831	止损止盈	PC	cu2406	已完成	连续1笔最新价 达到止损价:77210	以对手价发出止损委托; 连续	卖平1	
3921827	止损止盈	PC	cu2406	已完成	连续1笔最新价 达到止损价:77200	以对手价发出止损委托; 连续	卖平1	

图 19-2-4

19.3. 管理画线下单

1. 修改画线下单

方法一：

- 1) 将鼠标移动至画线条件单上，出现手掌图标，单击鼠标左键；
- 2) 画线拖动过程中，画线右端会显示价格标签，将该画线拖动到目标价格处；
- 3) 单击鼠标左键，确认改单后完成修改（如图 19-3-1）；
- 4) 修改完成之后会看到新的画线。



图 19-3-1

方法二：

1) 鼠标右键单击设置好的画线，点击【修改】选项（如图 19-3-2）；

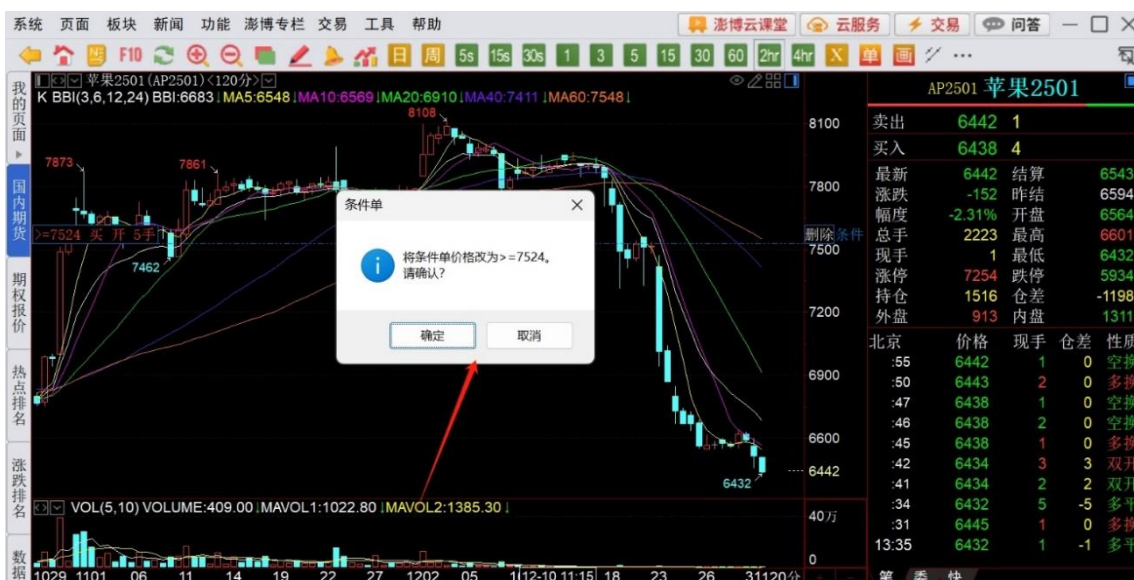

图 19-3-2

2) 在弹出修改条件单页面中修改买卖的方向、画线的价格、手数、触发后委托发出的价格。同时还可以对该画线条件单进行止损止盈和有效期的设定（如图 19-3-3）。



图 19-3-3

2. 删除画线下单

方法一：在画线下单工具面板中点击【删除】按钮，将鼠标移动到设置好的画线条件单上鼠标会变为橡皮擦状，单击鼠标左键即可删除该画线（如图 19-3-4）；



图 19-3-4

注：橡皮擦删除画线，仅可删除条件单线。

方法二：可以点击线条右侧的【删除】按钮，或者选中设置好的画线光标变成手掌形状时，单击鼠标右键选择【删除】/【全部删除】（如图 19-3-5）。



图 19-3-5

19.4. 画线下单 PC/APP 互通

1. 画线下单是特殊的条件单，通过云服务实现在博易大师 7（PC）和博易 APP5.7 互通；
2. 两者的互通展示方式为：

- 1) 通过博易大师 7 设置的画线下单，在博易 APP5.7 上可以查看、暂停/运行、删除，但不能修改（修改需要在博易大师 7 上进行）；
 - 2) 通过博易 APP5.7 设置的画线下单，在博易大师 7 上可以查看、暂停/运行、删除，但不能修改（修改需要在博易 APP5.7 上进行）。
 3. 博易 APP5.7 上设置的画线下单，在博易大师 7 上查看、暂停/运行、删除的操作，可参见第十八章-18.2 查看云条件单、18.3 管理云条件单（APP5.7 设置的画线条件单不在 PC 图表中显示，仅在云条件单列表中操作）；
 4. 博易大师 7 上设置的画线下单，在博易 APP5.7 上查看、暂停/运行、删除的操作，因博易 APP5.7 版本功能的不同，区分为传统条件单模式和高级条件单模式两种界面，不同界面的显示不同。
- 1) 传统条件单下单界面：如果客户在博易 APP5.7 交易-条件单模式选择了传统（如图 19-4-1），则可以在交易界面选择【三横线】-【条件单列表】来查看画线下单，并可进行相应操作（如图 19-4-2、19-4-3）；



图 19-4-1



图 19-4-2



图 19-4-3

- 2) 高级条件单下单界面：如果客户在博易 APP5.7 交易-条件单模式选择了高级（如图 19-4-4），则可以在交易界面选择【三横线】-【我的条件单】来查看云条件单，并可进行相应操作（如图 19-4-5、19-4-6）。



图 19-4-4



图 19-4-5



图 19-4-6

二十、查询和交易统计

20.1. 查询

1. 在交易面板功能模块栏中点击【查询】，在右侧即可出现查询页面（如图 20-1-1）；

交易	资金状况	结算单	历史成交	出入金	询价查询	导出			
<ul style="list-style-type: none"> 交易 当日委托 当日成交 持仓 云条件单 查询 行权\自对冲 参数设置 银期转账 交易统计 修改密码 	币种	当前权益	上日权益	可用保证金	可取资金	风险度	盯市盈亏	平仓盯市盈亏	冻结资金
	人民币	1027410.04	1090517.74	973316.24	0.00	5.27%	-14330.00	-48680.00	0.00

图 20-1-1

2. 在查询页面中使用鼠标左键单击不同页签即可查询不同的信息；
 - 1) 资金状况：点击可查看现有资金权益状况；
 - 2) 结算单：点击【结算单】，即可在下拉框中选择具体的日期（如图 20-1-2），点击【查询】按钮后，即可查询结算单，也可点击【监控中心结算单】进行查询；



图 20-1-2

- 3) 历史成交：在查询日期中设置时间范围，即可查询该时间范围内的历史成交数据；
- 4) 出入金：点击即可查询出入金情况；
- 5) 询价查询：在下方查询日期中设置时间范围，即可查询该时间范围内的询价记录。

- 3. 在查询界面中，将鼠标放置在表头栏目列与列之间，鼠标箭头会变为横向箭头，左右拖动可调整列宽；
- 4. 在查询界面中，使用鼠标左键单击表头中的表头，即会出现向上或向下的箭头，下方的内容会根据箭头进行排序（如图 20-1-3）；



图 20-1-3

- 5. 鼠标右键单击任意一个页签，选择调整列序，即可对该页签进行列序调整及显示控制（如图 20-1-4）；



图 20-1-4

- 1) 【上移】/【下移】：在栏目中选择表头，点击【上移】或【下移】可进行显示排

序；

- 2) **【全选】**：点击**【全选】**，栏目中的所有表头将都在列表中显示；
- 3) **【还原】**：点击**【还原】**，表头栏目即可恢复至默认状态。
6. 鼠标左键单击任意一个页签，在切卡界面点击右上角的**【导出】**，系统会将本切卡界面的内容生成一个文件导出至本地。

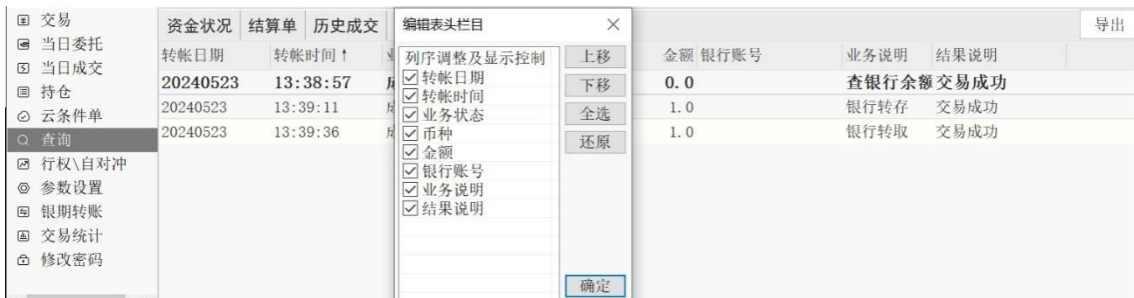
20.2. 交易统计

在交易模块中选择**【交易统计】**，可调出交易统计功能（如图 20-2-1）。



图 20-2-1

在交易统计报告界面，选择时间范围（可选最近一周、最近一月或自定义时间范围），点击**【生成报告】**后，系统会进行数据分析，在此期间可以选择**【暂停并退出】**（如图 20-2-2）。



图 20-2-2

在交易统计报告界面，可以选择【账户分析】、【交易统计】、【成交汇总】、【平仓记录】和【期末持仓】五个不同维度（如图 20-2-3 至图 20-2-7）。



图 20-2-3

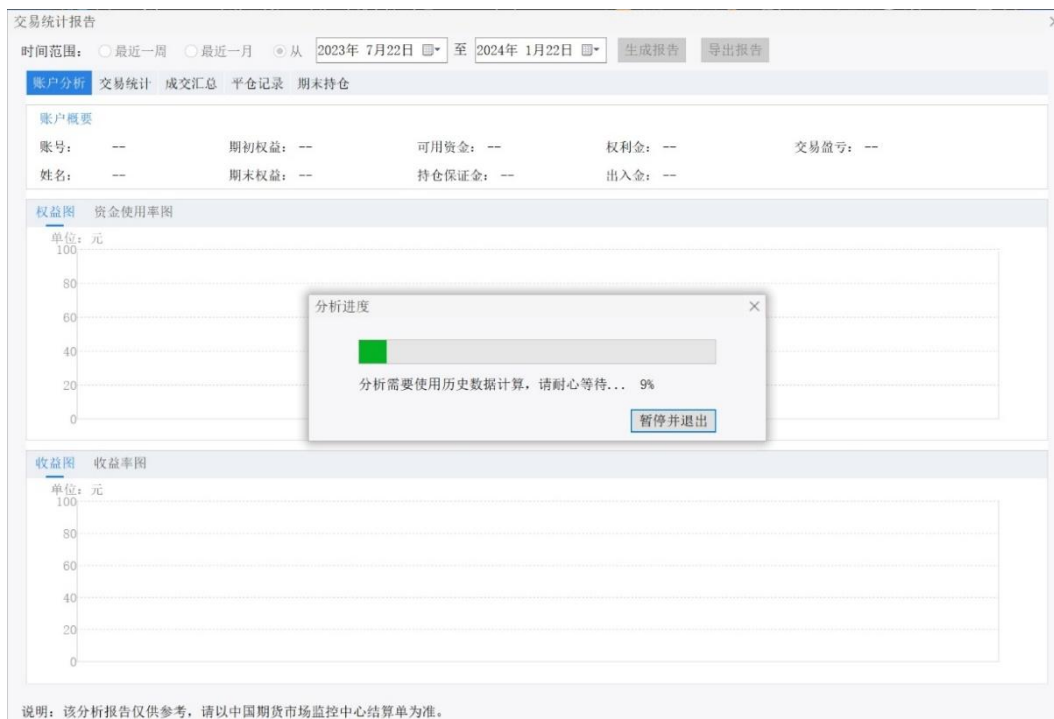

图 20-2-4



图 20-2-5

交易统计报告

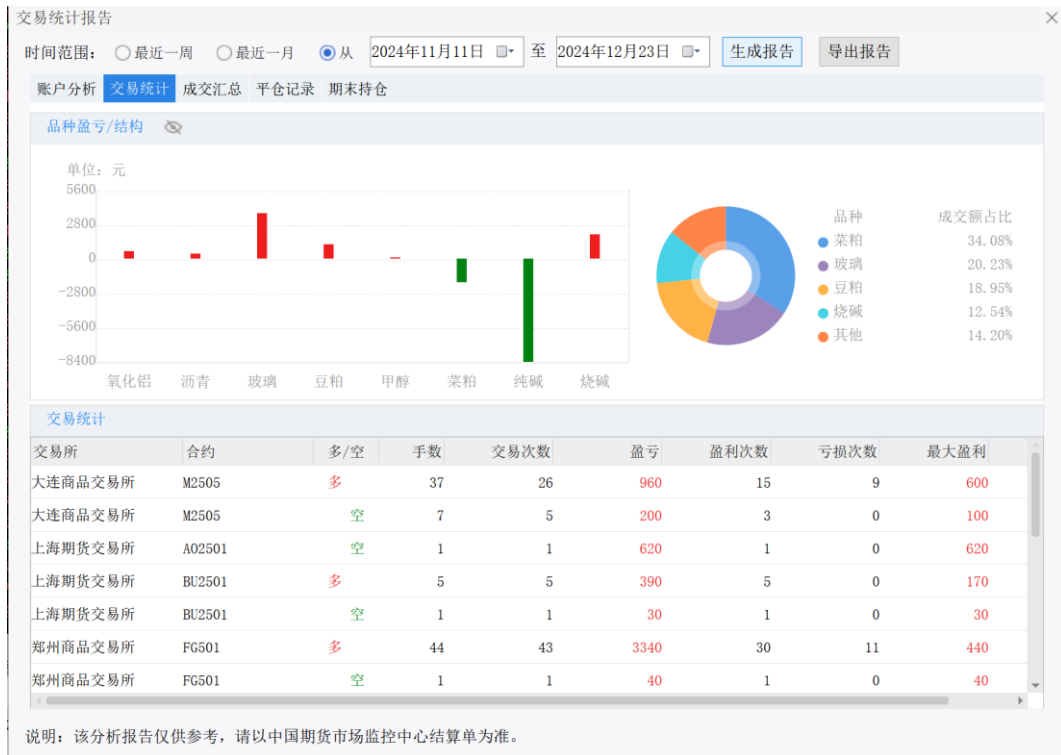
时间范围: 最近一周 最近一月 从 2024年 9月 2日 至 2024年12月23日

账户分析 交易统计 成交汇总 **平仓记录** 期末持仓

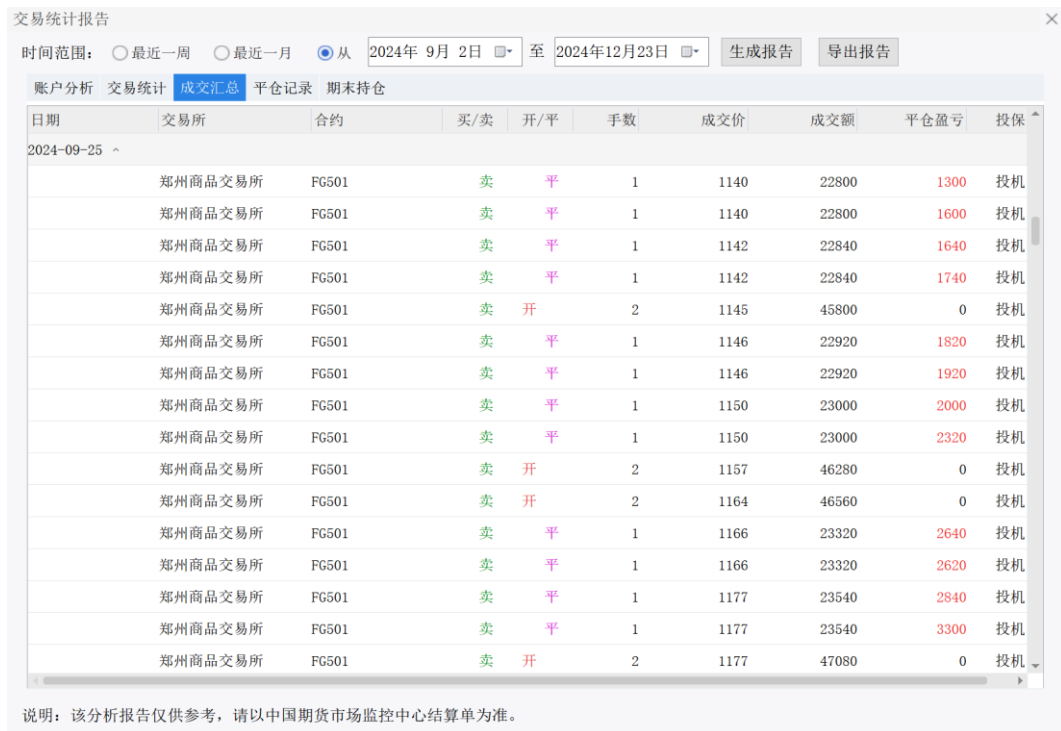
日期	交易所	合约	买/卖	手数	成交价	开仓价	平仓盈亏	投保
2024-09-25 ^								
	郑州商品交易所	FG501	卖	1	1117	1059	1160	投机
	郑州商品交易所	FG501	卖	1	1117	1083	680	投机
	郑州商品交易所	FG501	卖	1	1121	1079	840	投机
	郑州商品交易所	FG501	卖	1	1121	1075	920	投机
	郑州商品交易所	FG501	买	1	1124	1121	-60	投机
	郑州商品交易所	FG501	买	1	1124	1121	-60	投机
	郑州商品交易所	FG501	买	1	1124	1125	20	投机
	郑州商品交易所	FG501	买	1	1124	1125	20	投机
	郑州商品交易所	FG501	买	2	1125	1129	160	投机
	郑州商品交易所	FG501	买	2	1121	1133	480	投机
	郑州商品交易所	FG501	买	2	1120	1131	440	投机
	郑州商品交易所	FG501	卖	1	1140	1075	1300	投机
	郑州商品交易所	FG501	卖	1	1140	1060	1600	投机
	郑州商品交易所	FG501	卖	1	1142	1060	1640	投机
	郑州商品交易所	FG501	卖	1	1142	1055	1740	投机
	郑州商品交易所	FG501	卖	1	1146	1055	1820	投机

说明: 该分析报告仅供参考, 请以中国期货市场监控中心结算单为准。

图 20-2-6

交易统计报告

时间范围: 最近一周 最近一月 从 2023年 7月22日 至 2024年 1月22日

账户分析 交易统计 成交汇总 **平仓记录** 期末持仓

日期	交易所	开仓日期	合约	名称	买/卖	手数	价格	浮动盈亏	占用保证金	投保
2023-11-06 ^										
	大连商品交易所	2023-10-25	C2401	玉米2401	买	1	2519	440	0	投机
	大连商品交易所	2023-10-25	C2403	玉米2403	卖	1	2522	-460	3081.6	投机
2023-11-03 ^										
	大连商品交易所	2023-10-25	C2401	玉米2401	买	1	2519	280	0	投机
	大连商品交易所	2023-10-25	C2403	玉米2403	卖	1	2522	-330	3066	投机
2023-11-02 v										
2023-11-01 v										
2023-10-31 v										
2023-10-30 v										
2023-10-27 v										
2023-10-26 v										
2023-10-25 v										
2023-10-24 v										
2023-10-23 v										
2023-10-20 v										
2023-10-19 v										
2023-10-18 v										
2023-10-17 v										
2023-10-16 v										

说明: 该分析报告仅供参考, 请以中国期货市场监控中心结算单为准。

图 20-2-7

二十一、银期转账和修改密码

21.1. 银期转账

在交易面板功能模块栏中点击【银期转账】可查询期货资金、银行资金并进行转账，还可查询转账记录（如图 21-1-1、21-1-2、21-1-3），点击右上角【导出】按钮即可将相关信息导至本地。



图 21-1-1



图 21-1-2

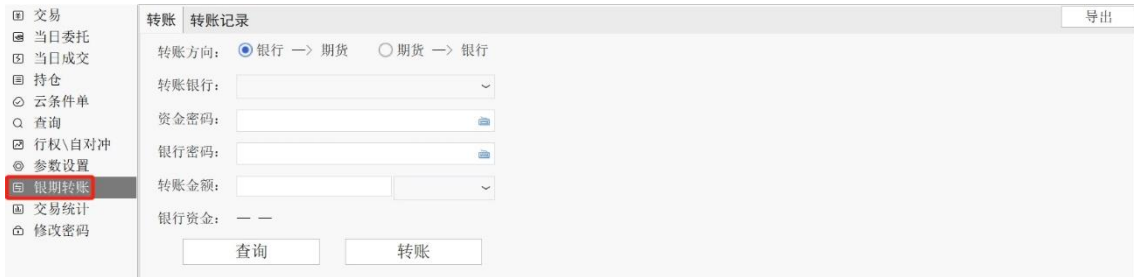

图 21-1-3

21.2. 修改密码

在交易面板功能模块栏中点击【修改密码】即可对交易密码和资金密码进行修改，为防止恶意软件盗取密码，请使用软件自带键盘输入密码（如图 21-2-1）。



图 21-2-1

二十二、交易参数设置

22.1. 公共参数设置

在功能模块栏中选择【参数设置】，可以对交易的功能参数做设置调整（如图 22-1-1）。

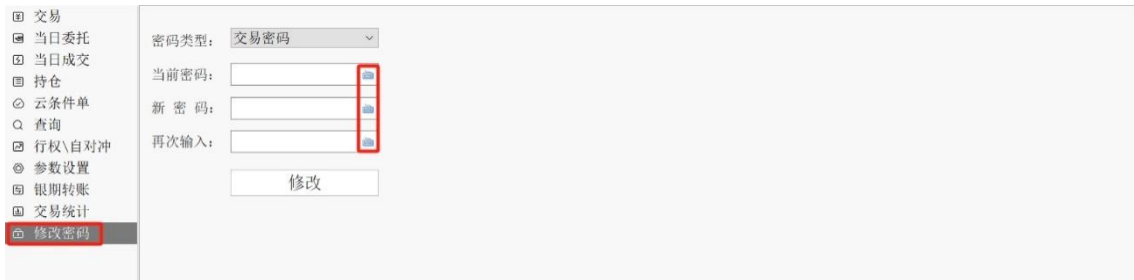

图 22-1-1

1. 下单设置

- 1) 买入后自动加入自选股：选中后对于买入的合约系统将自动将其放入自选板块；
- 2) 不合法数据提示：选中后在交易时输入不合法数据会提示（如输入 0 手，0 元等）；
- 3) 同步切换行情窗口中的合约：在下单面板的合约输入框中选择合约后，行情窗口中的报价画面、分时图、分时图或 K 线图将同步切换成对应的合约；

- 4) 确认框跟随下单键：勾选后下单确认提示框显示在下单键附近（如不勾选则显示在软件界面中间位置）；
 - 5) 期权合约到期日提醒：在持有期权头寸时如果到期日小于等于设置的天数，每次登录交易时系统会给出到期提醒；
 - 6) 严重价外提醒：期权合约虚值度或溢价率大于设定值时，下单板下单时会给出提示。若勾选右侧【当日首单提醒】，选择一个满足条件的合约下单会弹出提醒，下次下单该合约不会继续提醒。重启软件后，已经提醒过的合约会再次提醒；
- 注：若在期货-下单设置-自动确认中勾选【下单板下单无需确认】，即使满足条件也不会提醒。

- 7) 版面设置：设置交易界面的布局，默认使用上下窗口，可以选择左右窗口（如图 22-1-2）；



图 22-1-2

- 8) 下单板位置：设置交易界面的布局，默认下单板位置居左，可以选择居右（如图 22-1-3）。



图 22-1-3

2. 安全设置

- 1) 每次交易时校验密码：勾选后每次进行交易操作需要输入密码，默认不勾选；

- 2) 交易窗口最小化时隐藏账户信息栏姓名、资金;
 - 3) 交易窗口最小化时隐藏账户信息栏;
 - 4) 交易最小化时锁定界面;
 - 5) 解锁或交易密码校验失败次数超过 (10) 次, 则退出交易: 勾选后解锁交易系统或是有操作需要填写密码校验, 输入密码错误次数超过 10 次(默认)则退出交易系统;
 - 6) 在用户没有做出任何操作 (100) 分钟后锁住交易界面: 勾选后当用户无操作 100 分钟 (默认) 交易界面将被锁定, 云条件单 (含画线下单) 和云止损止盈在锁屏后仍旧有效。
3. 键盘下单

在此处可以设置键盘下单快捷键, 详情可查看第十三章-13.2 快捷键设置。

4. 快捷键

- 1) 设置快捷键: 可以帮助用户更快速地输入合约代码;

案例一: 在【快捷键】输入框中输入 1, 【代表】输入框中输入 cu2408, 点击【添加】按钮, 则用户在交易模块的合约框中输入 1 时, 合约代码 cu2408 将被自动填入 (如图 22-1-4):



图 22-1-4

- 2) 删除快捷键: 选择需删除的快捷键设置, 点击【删除】按钮, 在弹出的提示对话框

中选择【是】，即可删除该设置。

5. 声音信息提示

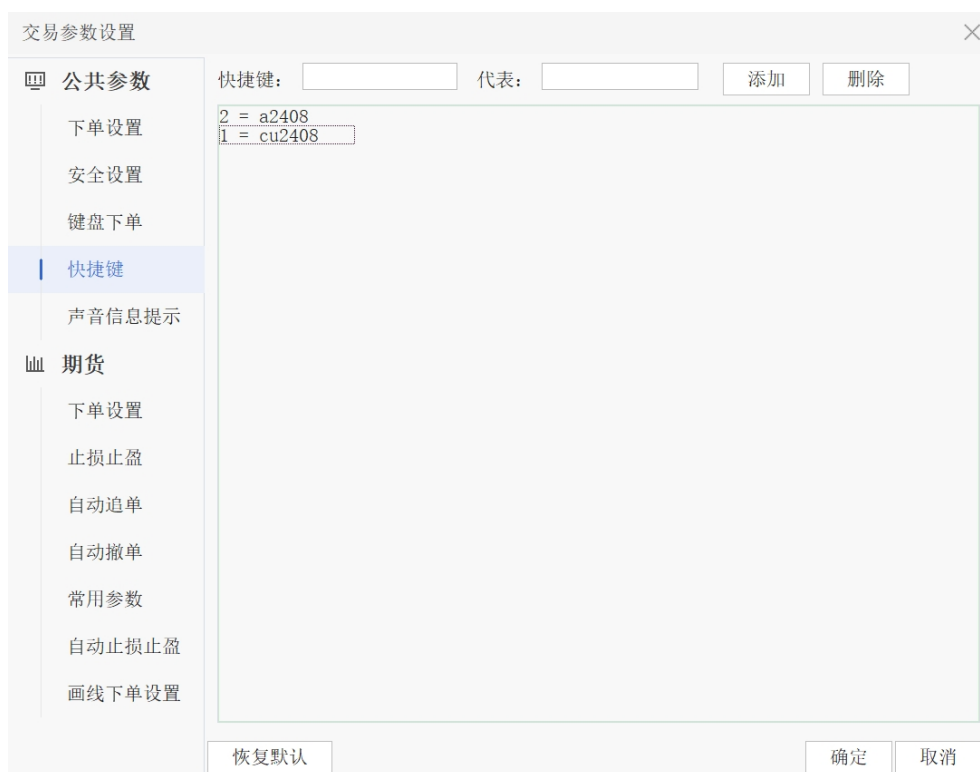
该位置可以设置在不同交易事件出现时的声音（默认不勾选）。

22.2. 交易参数设置

1. 下单设置

- 1) 非交易时间段下单：默认为提示转为云条件单，可以选择自动转为云条件单或者不转为云条件单。投保类别（下单属性选择）：可以选择投机（默认）和保值；
- 2) 发出平仓委托后自动切换回买入开仓状态：勾选后发出平仓/平今委托后，交易面板的操作自动切换回买入开仓；
- 3) 平仓数量超过可用时，自动撤销已有平仓委托：勾选后发出平仓委托时，如果当前的平仓数量超过可用，系统会自动撤销前一委托；
- 4) 下单时自动撤销可能导致自成交的反向委托：勾选后如果发出委托可能导致自成交，则系统会自动撤销该委托；
- 5) 下单后将价格恢复为默认价格：勾选后当完成下单操作，初始的下单价格会恢复为默认价格；
- 6) 下单后将数量恢复为默认手数：勾选后当完成下单操作。初始的下单数量将恢复为默认手数；
- 7) 单笔委托数量大于交易限制时自动拆单：当下单的手数超过交易所设定的最大单笔下单数目时自动进行大单拆分，比如 700 手的单子拆成 500+200 发出委托；
- 8) 价格输入模式：可选择传统输入模式和快速改价模式。快速改价模式是指除选中最后一位外，也可选择中间位数修改，或者默认选中最后一位，输入的数字会依次前顶，超过原位数的数字会添加在后面；
- 9) 默认下单价格预设：包括下单板下单和快捷下单，默认以对手价发出委托，可以选择最新价、挂单价和涨跌停价；

下单板下单和快捷下单详细归属如图所示（如图 22-2-1）：

下单来源	归属	
三键下单	下单板下单	
闪电下单	下单板下单	
传统下单	下单板下单	
快感下单	买按钮	下单板下单
	卖按钮	下单板下单
	平买	下单板下单
	平卖	下单板下单
	全平	快捷下单
	反手	快捷下单
快鼠下单	价格区域下单	下单板下单
	多/空持仓栏第一行平仓	快捷下单
	锁仓	快捷下单
	反手	快捷下单
	全平	快捷下单
嵌入式下单	买按钮	下单板下单
	卖按钮	下单板下单
	全平	快捷下单
	反手	快捷下单
嵌入式快感下单	买按钮	下单板下单
	卖按钮	下单板下单
	平买	下单板下单
	平卖	下单板下单
	全平	快捷下单
	反手	快捷下单
工具栏下单条	买开	下单板下单
	卖开	下单板下单
	平仓	下单板下单
	反手	快捷下单
键盘下单	发出报单（需确认）	快捷下单
	发出报单（无需确认）	快捷下单
	一键平仓	快捷下单
	一键锁仓	快捷下单
	一键反手	快捷下单
持仓栏	快捷平仓	快捷下单
	快捷反手	快捷下单
	快捷锁仓	快捷下单
	全部平仓	快捷下单

图 22-2-1

- 10) 快捷反手：快捷反手默认为先平仓，完成后再向相反方向开仓。可以选择先反向开仓，再平仓（选择该选项在资金不足的情况下可能导致无法开仓）；
- 11) 平仓优先：可选择上期所和 SHFE-INE 合约平仓默认是平今优先或平昨优先；
- 12) 自动确认包括（下单板下单和快捷键下单归属参见 22-2-1 中第 9 条描述）：
 - A. 下单板下单无需确认：勾选后在执行下单操作时，不弹出确认对话框而直接下单；
 - B. 撤单无需确认：勾选后执行撤单操作不弹出确认对话框而直接撤单；
 - C. 改单无需确认：勾选后对未成交的委托单进行改单操作时，不弹出确认对话框而直接完成改单；

D. 快捷平仓无需确认：使用快捷平仓时不需要确认。

2. 止损止盈

- 1) 可以调整止损触发时委托发出的价格，默认是对手价，可以选择对手价超一和停板价；
- 2) 可以调整止盈触发时委托发出的价格，默认是对手价，可以选择对手价超一和停板价；
- 3) 止损止盈的默认有效期为永久有效，可以选择当日有效。

3. 自动追单

- 1) 使用自动追单功能要先勾选（可多选）应用场景：包括下单板下单和快捷下单（下单板下单和快捷键下单归属参见 22-2-1 中第 9 条描述）；
- 2) 启用自动追单则在委托单未能成交时，系统会自动撤单，并以当前的对手价（默认）再次发出委托，还可以设置在当前价位的基础上调整指定价位。自动追单委托发出一定时间（默认为 5 秒）后如果未能全部成交，则自动撤单，重新下单。可以设置最多追价的次数（默认为 3 次）；
- 3) 对于自动追单可以设置约束条件（默认勾选）：重新下单价格与首次下单价格之间不得大于 XX 个价位（默认为 10）。针对下单板下单，可以限制其下单价格为挂单价、对手价和最新价时启用自动追单（下单板下单归属参见 22-2-1 中第 9 条描述）。

4. 自动撤单

- 1) 使用自动撤单功能要先勾选（可多选）应用场景：包括下单板下单和快捷下单（下单板下单和快捷键下单归属参见 22-2-1 中第 9 条描述）；
- 2) 委托发出 XX 秒（默认 5 秒）后，如果没有全部成交则自动撤单（若开启自动追单功能则优先进行自动追单）；
- 3) 对于自动撤单可以设置约束条件（默认勾选）：针对下单板下单，可以限制下单价格为挂单价、对手价和最新价时启用自动撤单（下单板下单归属参见 22-2-1 中第 9 条描述）。

5. 常用参数：在这里可以设置不同合约对应的默认下单手数，大商所、郑商所和广期所套利合约的手数单独设置；

6. 自动止损止盈

- 1) 自动止损止盈是指提前在参数设置中设定好某品种的自动止损止盈参数，当该品种合约开仓成功后（包含买开仓、卖开仓），软件会根据成交价自动计算出止损止盈价格；
- 2) 在自动止损止盈中，可对某品种某方向设定具体的止损止盈价差和浮动止损价差，设置完成后该品种在该方向开仓时会附带止损止盈；

案例：用户通过自动止损止盈参数对苹果买方向，设置了止盈价差 100，止损价差 20 的参数。设置完毕后每当用户对苹果进行买开仓操作，成交后软件就会按照成交价加 100 成为止盈价，减 20 成为止损价。

- 3) 对设置自动止损止盈的合约方向开仓后，若挂单未成交，会在止损止盈列表中显示为预设止损止盈的字样，当挂单成交后显示为止损止盈字样。

7. 画线下单设置：

- 1) 画线下单委托价默认为对手价，可以修改为画线价（触发价）或对手价超一；
- 2) 画线下单有效期默认为当日有效，可修改为永久有效；
- 3) 勾选【画线下单自动止损止盈】，画线下单开仓条件单会自动附带止损止盈；
- 4) 下方为 3 条云条件单的风险提示，用户应在阅读并理解后再进行相关操作。

二十三、工具

23.1. 行情参数设置

在菜单栏上点击【工具】，打开【行情参数设置】里面可以设置公共参数以及信息窗口和报价窗口展示细节。

1. 系统参数（如图 23-1-1）



图 23-1-1

1) 屏幕设置

- A. 屏幕数量：可选择自动识别、单屏和多屏；
- B. 自动打开上次退出时未关闭的子窗口：选中后上次退出时未关闭的子窗口会自动打开，适用于一机多屏功能；
- C. 启用 4K 高清屏品种同列信息栏 (*)：勾选后品种同列 6 图、9 图、12 图显示信息栏。

2) 快速隐藏设置

- A. 快捷键：勾选后设置功能键或组合键。打开软件后按快捷键即可隐藏软件，再次按快捷键即可显示软件；
- B. 隐藏时，不提示：勾选此参数必须勾选快捷键，勾选后使用快捷键隐藏软件时，不发出提示框。

3) 自动升级

- A. 客户端启动时检查更新：勾选后软件启动后自动检查更新版本；
- B. 每隔 X 分钟检查更新：勾选后自动在设置的时间检查软件更新情况。

4) 用户数据保存设置

A. 浏览：点击即可浏览用户数据文件；

B. 打开：点击可打开浏览的文件。

5) 自动登录：勾选后双击软件即可自动登录；

6) 退出软件时提示用户确认：勾选后退出软件会弹出用户确认提示框。

2. 颜色设置（如图 23-1-2）



23-1-2

用户可根据自己的偏好选择博易经典页面、黑色经典页面和白色经典页面，经典页面颜色不可更改。用户也可点击【另存方案】设置自定义系统配色方案，点击【删除方案】，即可删除自定义系统配色方案。

3. 行情-公共参数（如图 23-1-3）



图 23-1-3

- 1) 合约名称显示短名称*: 选中后重启软件, 合约名称显示为短名称;
- 2) 防止行情界面卡顿: 选中后可防止行情界面卡顿;
- 3) 按回车键在报价, 走势, K 线间循环: 选中后按回车键可进入报价、走势、K 线图, 并以此顺序循环;
- 4) 支持 ESC 键回退到启动时的画面: 选中后按 ESC 键会回到启动时画面;
- 5) 视图太小时自动隐藏 K 线分时副图: 选中后在视图太小时, 将自动隐藏分时图、K 线图的副图;
- 6) 不显示查价窗口: 选中后调出十字光标将不显示查价窗口;
- 7) 显示虚线十字光标: 选中后在分时图\闪电图\K 线图调出的十字光标为虚线;
- 8) 开启特色功能小贴士提醒: 选中后可开启特色功能小贴士提醒;
- 9) 双击出现十字光标: 选中后双击可调出十字光标;
- 10) 十字光标联动: 选中后可在多窗口页面中的分时图和 K 线图十字光标联动, 不支持跨屏十字光标联动;
- 11) 显示最新价线: 选中后在分时图\闪电图\K 线图中显示最新价线, 还可在右侧选择

是显示长线还是短线：

- 12) 显示持仓线：选中后在分时图\闪电图\K线图中显示持仓线，还可在右侧选择是否显示持仓盈亏；
- 13) 显示委托线：选中后在分时图\闪电图\K线图中显示委托线；
- 14) 显示预警线：选中后在分时图\闪电图\K线图中显示预警线；
- 15) 显示条件单线（不包含开盘条件单、时间条件单、涨跌幅条件单）：选中后在分时图\闪电图\K线图中显示条件单线，不包含开盘条件单、时间条件单、涨跌幅条件单；
- 16) 显示止损止盈线：选中后在分时图\闪电图\K线图中显示止损止盈线；
- 17) 显示画线详细信息：选中后在分时图\闪电图\K线图中显示画线的详细信息；
- 18) 设置显示颜色和线型：点击后，可在【公共参数】-【颜色设置】中设置画线的显示颜色和线型；
- 19) 鼠标滚轮设置：可选择切换合约或缩放图形。若按 Ctrl 键并且滚动鼠标滚轮，则会执行另外一个选项；
- 20) 涨跌计算方式：可选择昨结价、昨收价、今开价。

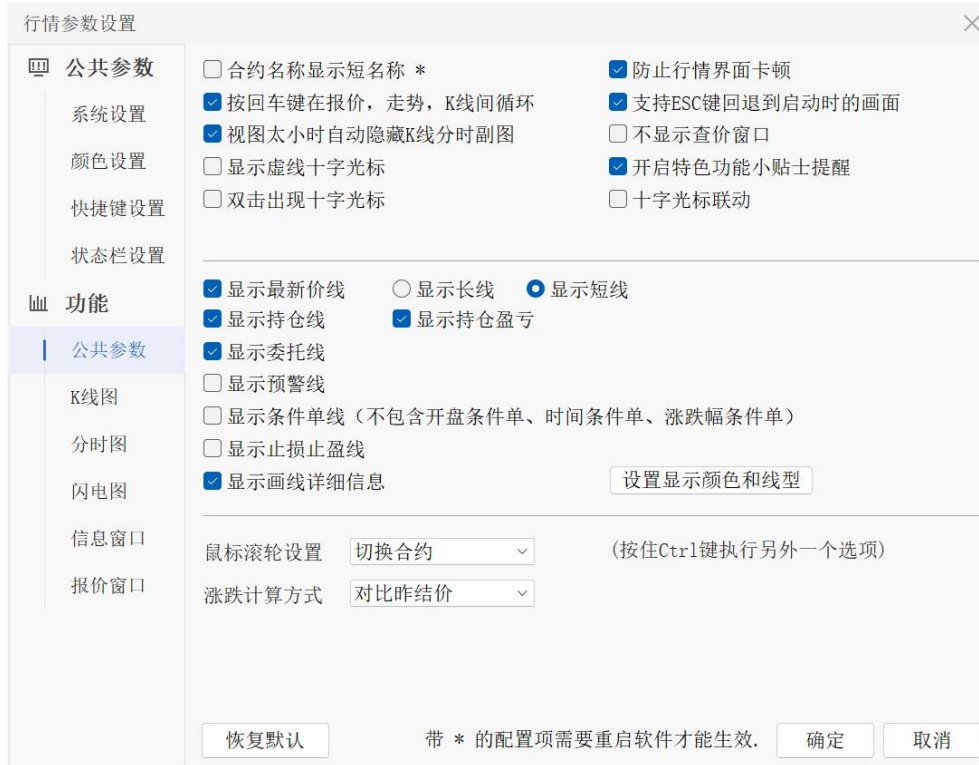
4. 行情-信息窗口（如图 23-1-4）



图 23-1-4

- 1) 显示委买量委卖量红绿条：选中后信息窗口显示委买量委卖量红绿条；
- 2) 买一卖一字体放大 X 号：可设置信息窗口中买一卖一字体放大多少号；
- 3) 将信息窗口置于左侧：信息窗口默认在右侧，选中后将信息窗口切换至左侧显示；
- 4) 成交明细由下至上显示：成交明细默认由上至下显示，选中后可将成交明细切换为由下至上显示；
- 5) 信息栏显示字段和调序设置：左侧可选择市场板块，右侧可设置市场信息窗口中的显示字段和排序。

23.2. 热键定义

用户可以根据自己的偏好修改现有的快捷键和智能键盘热键（如图 23-2-1）。

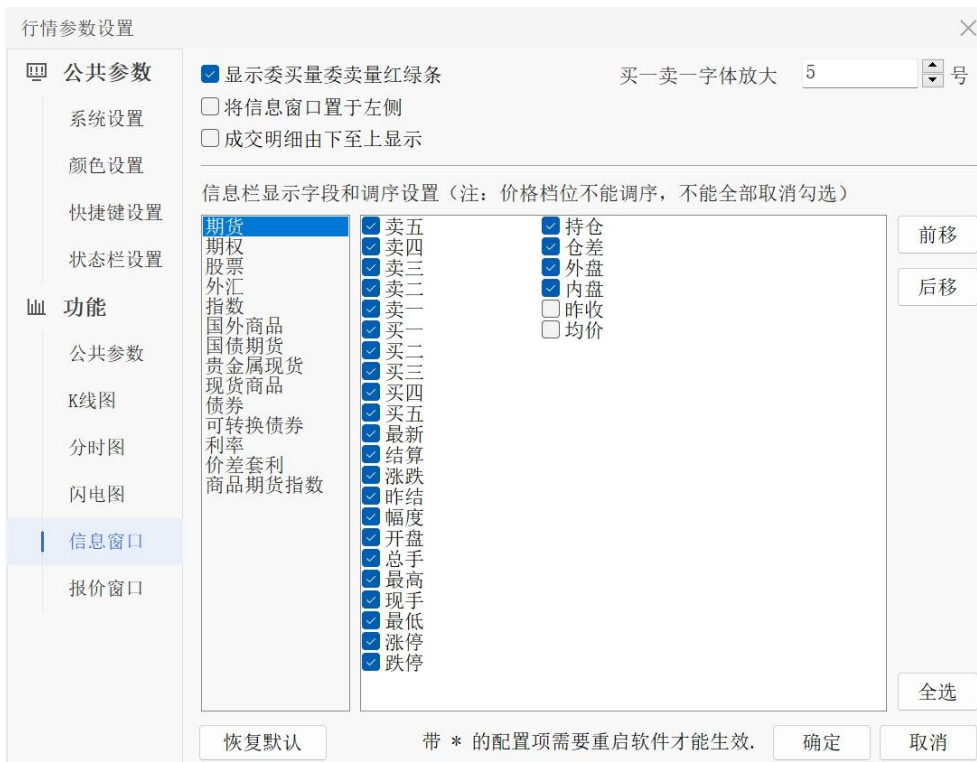

图 23-2-1

23.3. 时区设定

可以设置交易显示的时间为北京时间或是当地交易所的时间。

23.4. 打开用户目录

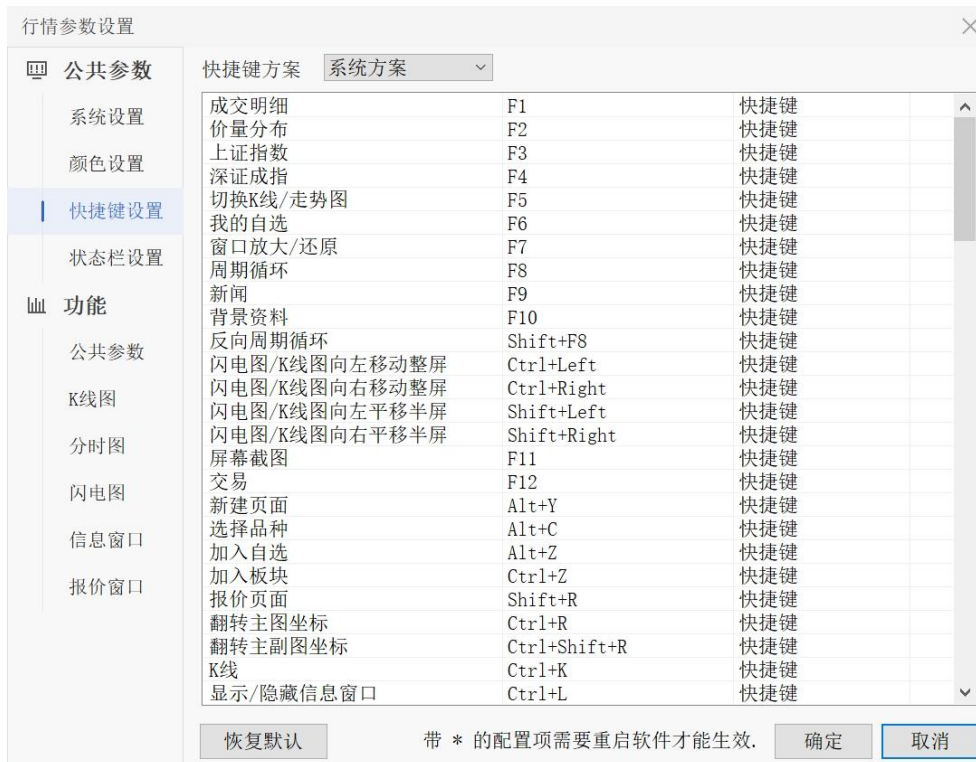
打开软件用户相关文件所在目录。

23.5. 打开程序目录

打开软件安装文件所在目录。

23.6. 数据刷新

在菜单栏上点击【工具】，点击【数据刷新】，当前页面的数据会刷新。

23.7. 最前端显示

在菜单栏上点击【工具】，点击【最前端显示】，则该软件始终显示在屏幕最前端。

二十四、帮助

24.1 使用说明

点击使用说明，即可进入博易大师的在线网页使用说明页面。

24.2 免责条款

点击免责条款，可查看使用本软件的免责条款，并可点击左下角的不再提示框（如图 24-2-1）。



图 24-2-1

24.3 用户信息

点击用户信息，可查看行情登录账号登录的服务器地址、用户名及到期日等信息。

24.4 检查更新

点击检查更新，系统会启动检测，检测是否有软件更新版本。

24.5 意见反馈

登录云账号后，点击意见反馈，可以和我们取得联系，反馈您对本软件的建议。此功能与博易 APP5.7 的意见反馈互通。

24.6 关于

点击关于，可以查看本软件的当前版本及软件供应商网址等信息。

24.7 问答

登录云账号后，点击右上方的【问答】按钮，可进入彭博意见反馈区。当您在使用软件过程中有任何问题，可以在问答中求助（如图 24-7-1）。此功能与博易 APP5.7 的意见反馈互通。

序↓	名称	最新	幅度%	涨跌	现手	买价	卖价	买量	卖量	成交量	持仓量	仓差
1	沪铜2502	73730	-0.59	-440	5	73730	73740	8	17	49245	153626	5268
2	沪铜2501	73730	-0.63	-470	51	73730	73740	19	2	21126	50399	-10718
3	沪铝2502	19795	0.10	20	9	19795	19800	87	92	72930	165714	-3977
4	沪锌2502	25355	0.24	60	1	25355	25360	33	33	108237	137398	-2570
5	沪铅2502	16770	-0.36	-60	1	16770	16775	43	44	33678	51235	-1903
6	黄金2502	616.22	-0.22	-1.38	1	616.22	616.26	7	9	153487	109165	-7625
7	白银2502	7470	-0.82	-62	8	7470	7471	9	58	433209	246379	4441
8	螺纹钢2505	3309	0.39	13	35	3308	3309	957	1076	838782	1598871	-8954
9	橡胶2505	17775	0.23	40	1	17770	17775	129	165	261508	203063	-2560
10	沥青2502	3681	2.19	79	5	3680	3681	96	50	186175	138127	-9105
11	沥青2503	3702	1.93	70	10	3701	3702	92	25	112606	242248	10332
12	热卷2505	3417	-0.12	-4	65	3416	3417	276	383	260800	1019043	11148
13	沪镍2502	124250	-0.16	-200	1	124240	124250	1	2	96594	80033	1435
14	沪锡2502	244390	-0.14	-350	5	244360	244400	8	21	54206	29107	-896
15	燃油2503	3325	1.53	50	2	3325	3326	103	340	559258	266359	6622
16	纸浆2503	5940	-0.07	-4	1	5938	5940	119	117	108390	130959	-2997
17	不锈钢2502	12880	-0.62	-80	1	12880	12885	213	300	124092	88673	-5143
18	氧化铝2502	4790	0.04	2	1	4790	4791	11	11	118561	144423	-7540
19	合成橡胶2502	13165	1.58	205	6	13165	13170	27	64	84979	28734	-5359
20	线材2501	3604	1.61	57	1	3590	3615	2	1	427	18	-12
21	黄豆一号2505	3931	0.43	17	1	3931	3932	67	134	94308	187569	1446
22	黄豆二号2505	3327	0.70	23	1	3327	3328	40	50	93080	122412	289

图 24-7-1

二十五、补充说明

25.1 商品波动率指数

1. 波动率指数概念

波动率指数是综合反映当下市场对一段时间后标的波动率预期的指数，同时也反映了市场情绪。波动率指数无论是对期权方向交易者还是中性波动率交易者都有着极其重要的参考价值。

2. 波动率指数查看和计算

博易商品波动率指数查看和计算方法：

在博易大师软件里商品波动率指数可以在【板块】-【商品波动率指数】中查看。波动率这个概念是和期权强相关的概念，所以在商品波动率指数中只有有期权品种的商品有波动率指数。

软件提供的波动率指数可以分为两大类，第一类叫博易 XX 波指，第二类叫博易 XX 加权波指。（XX 代表有期权的商品品种）。两类波指所涉及到的计算公式是不一样的，博易 XX 波指是使用方差互换来计算，而博易 XX 加权波指是使用隐含波动率加权来计算。而且根据主力合约和次主力合约月份不同的情况，其对应的计算公式也会有些许的差异。

具体来说，商品波动率指数涉及到的商品品种主力合约月份有三类：

- 1) 以沪铜为代表的当月合约为主力、次月合约为辅主力，二者到期天数相差大概为 30 天，该品种波动率指数预测的就是标的 30 天后的波动情况；
- 2) 以橡胶、豆粕、玉米、白糖、棉花为代表的主力合约分别为 1、5、9 月份到期的合约，二者到期天数相差大概为 120 天；该品种波动率指数预测的就是标的 120 天后的波动情况；
- 3) 以黄金为代表的主力月份为临近交割月的偶数月份，二者到期天数相差大概为 60 天；该品种波动率指数预测的就是标的 60 天后的波动情况。

这一部分我们给出方差互换和加权隐波两种算法的具体公式：

A. 对于沪铜为代表的的第一类品种

a) 该品种的博易 XX 波指计算公式为：

● 时间加权框架

商品波动率指数反映未来 30 日商品价格波动预期，期权样本选取展期时间为 7 天。满足剩余到期天数超过 7 天的最近到期合约为主力合约，次近到期合约为辅主力合约，两者隐含波动率分别为主力与辅主力波动率。

商品波动率指数为近月波动率 σ_{-1} 与次近月波动率 σ_{-2} 按时间加权平均值乘以 100。

$$100 \times \sqrt{\left\{ T_1 \sigma_1^2 \left[\frac{NT_2 - NT_{30}}{NT_2 - NT_1} \right] + T_2 \sigma_2^2 \left[\frac{NT_{30} - NT_1}{NT_2 - NT_1} \right] \right\} \times \frac{NT_{365}}{NT_{30}}}$$

其中：

σ_1 、 σ_2 为近月和次近月波动率；

NT_1 、 NT_2 为近月、次近月合约剩余到期时间（以分钟记）；

NT_{30} 、 NT_{365} 为 30 天和一年的分钟数；

$$T = \frac{NT}{N_{365}} ;$$

若近月合约到期日天数不小于 30 天，则不使用次近月波动率。

● 单月波动率计算

样本选取：单月（近月或次近月）所有期权合约。

计算方法：（公式具体算法解释可以参考《The Volatility Smile》，Derman&Miller, 2016）

$$\sigma^2 = \frac{2}{T} \sum_i \frac{\Delta K_i}{K_i^2} e^{RT} P(K_i) - \frac{1}{T} \left[\frac{F}{K_0} - 1 \right]^2$$

σ ：单月波动率

NT：近月合约剩余到期时间（以分钟计）

T：NT/N_365

R：为市场无风险利率（取一年期 Shibor - 上海银行间同业拆放利率）

S：认购期权价格与认沽期权价格相差最小的执行价

F：S + e^{RT} × [认购期权价格(S) - 认沽期权价格(S)]

K₀：最接近于 F 的执行价

K_i：由小到大的所有执行价 (i=1, 2, 3, …)

ΔK_i ：第 i 个执行价所对应的执行价间隔，一般为 $\frac{K_{i+1} - K_{i-1}}{2}$

P(K_i)：若 K_i 小于 K₀，为 K_i 对应的认沽期权价格；若 K_i 大于 K₀，为 K_i 对应的认购期权价格；若 K_i 等于 K₀，为 K_i 对应的认沽期权价格与认购期权价格均值。

b) 该品种的博易 XX 加权波指计算公式为:

● 时间加权框架

博易 XX 加权波指的时间加权框架公式和博易 XX 波指相同。

● 单月波动率计算

样本选取: 单月(近月或次近月)所有期权合约。

计算方法: 样本合约隐含波动率的加权平均。

权重设置: 成交量+持仓量。

B. 对于以橡胶、豆粕、玉米、白糖、棉花为代表的主力合约 1、5、9 月份到期的合约的品种;

a) 该品种的博易 XX 波指计算公式为:

● 时间加权框架

商品波动率指数反映未来 120 日商品价格波动预期, 期权样本选取展期时间为 7 天。

满足剩余到期天数超过 7 天的最近到期合约 为近月合约, 次近到期合约 为次近月合约, 两者隐含波动率分别为近月与次近月波动率。

商品波动率指数为近月波动率 σ_1 与次近月波动率 σ_2 按时间加权平均值乘以 100。

$$100 \times \sqrt{\left\{ T_1 \sigma_1^2 \left[\frac{NT_2 - NT_{120}}{NT_2 - NT_1} \right] + T_2 \sigma_2^2 \left[\frac{NT_{120} - NT_1}{NT_2 - NT_1} \right] \right\}} \times \frac{NT_{365}}{NT_{120}}$$

其中:

σ_1 、 σ_2 为近月和次近月波动率;

NT_1 、 NT_2 为近月、次近月合约剩余到期时间 (以分钟记);

NT_{120} 、 NT_{365} 为 120 天和一年的分钟数;

$$T = \frac{NT}{N_{365}} ;$$

若近月合约到期日天数不小于 120 天, 则不使用次近月波动率。

● 单月波动率计算

样本选取: 单月(近月或次近月)所有期权合约。

计算方法: 与第一类品种一致。

b) 该品种的博易 XX 加权波指计算公式为:

- 时间加权框架

博易 XX 加权波指的时间加权框架公式和博易 XX 波指相同。

- 单月波动率计算

样本选取：单月（近月或次近月）所有期权合约。

计算方法：样本合约隐含波动率的加权平均。

权重设置：成交量+持仓量。

C. 以黄金为代表的主力月份为临近交割月的偶数月份的品种。

a) 该品种的博易 XX 波指计算公式为：

- 时间加权框架

商品波动率指数反映未来 60 日商品价格波动预期，期权样本选取展期时间为 7 天。满足剩余到期天数超过 7 天的最近到期合约的近月合约，次近到期合约的次近月合约，两者隐含波动率分别为近月与次近月波动率。

商品波动率指数为近月波动率 σ_1 与次近月波动率 σ_2 按时间加权平均值乘以 100。

$$100 \times \sqrt{\left\{ T_1 \sigma_1^2 \left[\frac{NT_2 - NT_{60}}{NT_2 - NT_1} \right] + T_2 \sigma_2^2 \left[\frac{NT_{60} - NT_1}{NT_2 - NT_1} \right] \right\}} \times \frac{NT_{365}}{NT_{60}}$$

其中：

σ_1 、 σ_2 为近月和次近月波动率；

NT_1 、 NT_2 为近月、次近月合约剩余到期时间（以分钟记）；

NT_{60} 、 NT_{365} 为 60 天和一年的分钟数；

$$T = \frac{NT}{N_{365}} ;$$

若近月合约到期日天数不小于 60 天，则不使用次近月波动率。

- 单月波动率计算

样本选取：单月（近月或次近月）所有期权合约。

计算方法：与第一类品种一致。

b) 该品种的博易 XX 加权波指计算公式为：

- 时间加权框架

博易 XX 加权波指的时间加权框架公式和博易 XX 波指相同。

- 单月波动率计算

样本选取：单月（近月或次近月）所有期权合约。

计算方法：样本合约隐含波动率的加权平均。

权重设置：成交量+持仓量。